The Man Chou Pao

中華民國十二年八月三十一日　陰曆癸亥年七月二十日　（星期五）　第三百三十六號　（一）

大正十一年七月二十四日第三種郵便物認可

滿洲報

大正十二年八月三十一日

本報價目　每份金五錢　一月金八十錢　外埠郵寄金九拾錢
廣告刊資　一行十四字起碼　一日每行金一圓　地位加倍　長期另議　特別
發行所　大連市山縣通一〇四號地　滿洲報社
電話　編輯部七五一三番　經理部四〇三四番
振替貯金口座大連三七三番

安奉線 …… 京奉線 …… 吉長線 …… 淸線 ……

評論之評論

▲日本新內閣山本伯業已受命、將組成舉國一致內閣、政友憲政革新俱樂部及研究會之上下兩院各政黨無論矣、一般國民亦信賴山本伯之人格及手腕、無不歡迎、吾人鑒於日本今日之政黨狀態、亦認爲不得已而抱同感也、但憲政會若槻副總理將以個人資格參與新閣作蕭相、惟政友會拒絕入閣、決定保持是々非々主義、對該會之將來、雖可謂當然之處置、然過去八年以來全盛之政友會、其勢力果無影響乎、山本伯一旦出山、必打開新生面、其政策及人物之變更、必然相隨而變動也、

▲就中外相候補者後藤男、頗爲自由主義、排前政府當局之保守主義、圖謀與俄國締結通商條約、且不顧英美擬承認勞農俄國、由是以觀、對華政策、更爲持自由主義無疑矣、但據近消息、後藤男聞田男入閣、頗不滿意、會露不入閣之意云、此說果眞、可惜也、論到關東洲方面、薩派之伊集院長官、地位愈加安固、反之、政友系之川村滿鐵社長、其影則加淡矣、滿鐵幹部之不滿不安、値於同情、然對於川村社長勿惶東渡、某報爲之辯護、指爲當然、頗爲笑話、寧不言之爲愈乎、（如竹）

▲政潮突起、國會分家、議員之南下者、數在三百人以上、留京者僅有四百餘人、與五百八十餘人四分三之法定數相比較、所差甚鉅、無論兩常會、且不能開、遑言總統選舉會、乃近日京津各方面對於大選忽又積極進行、吳景濂且聲明兩星期內開預備會矣、

▲預備會固可卽日成立、別無問題、惟選舉會仍不足法定數、奈之何哉、若是言之、則拉攏南下議員北上、其爲開選舉會之惟一之關鍵乎、然欲拉攏南下議員使之北上、其道何由、則非餌以厚利不可、蓋議員多抱拜金主義、留京者固不必論、南下者又豈無其人、直系知其然也、於是多籌經費、除與憲會出席費外、又有出席常會每星期補欠歲費百元、從此留京議員每月有七百元收入、而正當之歲費、尙不在內、既有此多金、則南下議員、必多紛紛返京也、

▲夫南下議員之南下也、所以不願受賄、而反對選曹爲總統也、以視留京議員甘爲曹錕豬仔、其人格之淸高、有如何者、然既以反對選曹而南下、若復因得錢而返京、則其人格反豬仔之不如矣、蓋彼等留京猶始終一貫、既南下而又歸來、則其心理、猶爲卑鄙也、（實）

中外要電

鐵道警備 修正案頗稱順調（北京專電三十日發）

外交團委員會、於二十九日午前十一時開會、討論日本之修正案、交換各委員之意見、頗稱順調、然未能通過、又同委員會之次回會期、尙未決定云、

推高凌尉爲國務院首席（北京專電三十日發）

本日閣議決推內務總長高凌霨、爲臨時國務院首席、

美公使赴哈爾濱（北京專電三十日發）

美國公使於二十九日午後八時半由京出發、赴哈爾濱、預定二週間方回京云。

日本政黨對新閣之態度（東京專電三十日發）

政友會及研究會均皆拒絕入閣。憲政會決定支持內閣。

伊長官不入閣地位如故（東京特電三十日發）

後藤子決定入閣。則伊集院長官之外相說。即歸打消矣然關東長官之地位。當無搖動。與日政府有最大關係之滿洲。今後行政上當有多大便利云。

討論鐵道警備案流會（北京專電三十日發）

本日衆議院擬討議鐵道警備案。因人數不足而流會云。

列車內又出搶案（湯崗子電三十日發）

在千山湯崗子間匪爲華人三名

二十九日午前七時三十五分。往營口行之第八列車。在千山湯崗子間。與貨車相連之車中。發見華人胡匪三名。當將往營口行之劉忱雲佟天鳳二人搶劫。計搶去提鞄一個。現金八十圓十五錢及手表一隻。該二名犯人。均係西鞍山附近之人。由進行中之火車。跳下逃走。聞該列車未乘警備員。故發生此事。目下由守備隊及警察方面。協力嚴緝中云。

越飛氏歸國已抵莫斯科（東京專電三十日發）

莫斯科電。越飛氏二十七日歸抵莫斯科。

革新俱樂部願援助山本（東京專電三十日發）

革新俱樂部對於山本內閣。亦認其手腕力量。如今日混亂時局。政憲兩派。常相對峙。亦非憲政常道。實爲弄權。其不可成立也明矣。俱樂部以爲山本組閣。於政策施行上。前途有莫大希望。故願爲其援助云。

某國賄買僕役盜竊當案（北京專電三十日發）

某國欲得我國田賦確數。特以重金賄買財部僕役。與打掃夫勾通將田賦當案。於深夜拋出墻外。竟被偵緝隊捕獲。即將正犯交涉軍統領衙門訊辦。

滬報對鐵道警備案論調（上海專電廿九日發）

上海時事新報。就鐵道警備案著論如左。鐵道警備案。乃英國之無理要求。各國之意見。則絕不一致。其間日本與論頗表示反對。有人謂日本人期以此博中國人好感。全則謂日本人之居心如何。可不必論。吾人對正義之言論。決表十二分之好感。假令日人果爲收拾中國之人心計。吾人亦願與日本以好感。吾人根據正義。有以不正義侵我者。則反對之。對于維持公道者。則吾人感激之不暇。彼爲何種民族不問也。彼以前之行爲如何。不問也。彼今者已以對此問題之明瞭態度。昭告吾人中國與世界。接觸已久。決不僅對于日本。同時日本亦須知中國之自覺。爲神聖的。不存偏見。則庶乎其可。

政友會反對新閣（東京專電三十日發）

政友會反對山本內閣。已成事實。二十九日對高橋總裁所言。以爲無戀攣之意。據此可證其事實。政友既反對。次期國會。唯有解散。別無良法。

政友內部搖動形勢險惡（東京專電三十日發）

政友會拒絕入閣。會內致生動搖。不信任總裁。并反對山本。聲浪甚高。形勢甚爲險惡。

財界觀望可樂觀（東京專電三十日發）

山本內閣出現。因之財界有持觀望態度之形勢。然至閣員決定之時。當無如何反響。以目下狀態觀之。較最近數代內閣之財界。可抱樂觀云。

加藤總裁退隱乎（東京專電三十日發）

憲政會對於山本伯之態度如何。現尙未明。二十九日於總裁宅開幹部會議。係爲黨派之將來。故標榜山本內閣。謂其非政友派也據此理論進行。乃純然棄名究實誠爲最善。然而從來憲政會曾聲明。採用政策中之重要政策。今觀憲政會之對於山本內閣。以政策的本位論爲主觀。憲政會已棄其純理論。而於加藤總裁從來之政綱。及其政策上着想。到底棄其純理論。而採用最善策。有懸爲至難之狀態。而加藤總裁處於此時。行將聲明隱退。亦未可知云

日內閣形勢變化（東京專電三十日發）

確定田健治男入閣

山本內閣覗任式之遷延。係爲銓衡閣僚。當無疑問。至本日正午果有如左之變更。確定田男入閣。昨發表之有松若槻仲小路三氏皆不得入閣云。

總理兼外務大臣　（伯）山本權兵衛
內務大臣　（子）後藤新平
大藏大臣　（男）田健治郎
陸軍大臣　（大將）福田雅太郎
海軍大臣　（大將）財部彪
交部大臣　平沼旗一郎
司法大臣　岡野敬次郎
鐵道大臣　（未定）山內一次
遞信農商務大臣　中村是公
　　　　　未定
臺灣總督　（大將）田中義一

政憲兩黨與新閣（東京專電三十日發）

日本此次任命山本伯組閣。出于各政黨之意料以外。無論政友會憲政會。均茫然自失。頗呈反對之情形。而內閣人材。實關重要今日山本伯繼任組閣。革新俱樂部亦相表示援助。貴族院之研究會亦甚贊成。特與山本伯交涉。俾前田。大木仍行留任。除政友憲政兩黨。餘者均表好意云。

政友議決不入閣（東京專電三十日發）

政友會於二十九日午前在高橋總裁私邸。召集全部總務顧問。協議山本組閣問題。當山本伯拜受大命之當時。曾對高橋總裁聲明意見云。余（山本氏自稱）今回之組閣。願舉國一致。共造內閣。並希望貴黨入閣。以圖共濟云々。全部總務顧問協議之結果。決定政友會持嚴正中立態度。拒絕入閣云。

研究會與山本尙可聯絡（東京專電三十日發）

研究會對於山本組閣命甫出之時。猶半信半疑。今已實現。對山本。抱一無所可否主義。然於大正三年西門司事件。研究會與山本曾結舊緣。故感情尙融和山本如向研究會交涉入閣。研究會亦能承認云。

故加藤首相之葬儀誌盛（東京專電三十日發）

故加藤首相之葬儀如左。本日午後零時半。在官邸之大廣間。依神式。舉行備極莊嚴之告別式。祭壇飾以兩陛下。各大臣及其他所贈之眞榊花環等。柩前爲表彰生前功績。元帥刀及各國勳章等。互相輝映。勅使捧讀御誄。自皇后陛下攝政殿下某代行禮者。致敬禮後。喪主各國比喪主未亡人各大臣海軍之七大將等。分別茫席後。務大臣各國大公使。及其他均順序致敬禮。午後四時靈柩移入自働車。由自働車十餘輛護送。五時抵青山墓地。六時由橫須賀派來之儀仗隊一個大隊。齊發弔銃。爲最後紀念。旋卽埋葬碇泊品川灣之軍艦棒名號。並發弔砲二十一響。

衆院之反對警路案（北京專電三十日發）

衆議院國外交團已提出警備鐵路案。將于明日開常會。決議反對

禁銷京津泰晤士報（北京專電三十日發）

漢文京津泰晤士報。於政見上所持之論調。與當局者每々異其旨趣。因此之故。該報逐爲當局所見忌。當本年六月間。直隷省長王承斌。曾禁止該報在中國地界內發行。後經英領事出頭交涉。王始將該禁令取消。頃據某方接天津電話云。（二十七日）天津郵政總管理處。忽又取消該報郵政權。所有該報寄往北京及外省報紙。均行拒絕。此次該報復被取消郵政權之原因。係北京郵政總管理處承天津某廳之囑託而發。緣某廳本月十八日因此事會開一會議。議決向北京郵政總管理處交涉云。

湘趙來電報捷（北京專電卅日發）

趙恒惕來電報告。蔣園已於二十四日晚克復護湘關。二十五日早克復衡山。

發表接見人物（東京專電三十日發）

山之內一次氏。廿九日午前十時二十分。於築地水交社。發表已接見之人數。若高橋政友會總裁靑木黑田兩子爵後藤新平子。等其他田健次郎。犬養毅氏。田中義一大將等。皆聯袂前來云。（東京專電廿九日發）

請看大減價廣告

啓者本號開辦二十餘載特在後樓設立工場異常寬大專染五色綢緞皮綿單夾又染各種帽子整舊如新初由京津購到時式泥人各種兒童玩物各樣花料一千餘種婚祭典禮懷花佩花花坊俱全再由日本東京運來各種大小汽球紙球口球兒童用印手紙新年紙畫一切俱全勿論鄉鎭各埠來信購買定期不悞本店爲歡迎主顧起見特將染價額外輕減每件減價一毛此次又在京津招聘名師十數餘名加工細做惟恐未週知謹此聲名

大連市奧町二十四番地龍口銀行對門　萬彩泉謹啓

岳陽樓從新開業廣告

本樓自開業以來深蒙各界紳商特賜惠顧無任榮幸今屆炎暑爲注重衞生起見將樓上之房間重新修飾煥然一新器皿精潔應酬週到前番曾特備全席四等各界紳商無不贊美今又特聘名師研究便席三種分甲乙丙價値爲八元六元四元無論客位多寡皆可遂便今擇於陽歷七月十七日開業倘蒙惠臨倍奮歡迎恐未週知特此佈告

大連市奧町二丁目五十七番地　岳陽樓謹啓（電話五二七八）

營業發展

啓者本號開設以來數年於玆向由蘇杭採辦綾羅綢緞及外洋輸入各種雜貨物美價廉荷蒙各界惠顧無任感謝之至玆爲擴充營業起見聘請技師自製各式緞帽建絨帽雨帽便帽槍絨帽海虎絨女帽各種禮帽學生操帽以及水獺貂皮海龍等帽無不齊備批發零售分外克已恐未週知特此聲明

大連市奧町　各種帽子言無二價　宏順盛謹啓（電話五〇四七番）

福慶隆開幕廣告

啓者本號以貢獻社會之便利起見特由上海廣東等處運到最新式之保險銀櫃銅床鐵床眞牛皮箱樟木衣箱柳條箱旅行皮包以及紳商應用室內裝飾之各種家器一概完備貨眞價廉零售批發無不克已倘蒙惠顧無任歡迎恐未週知特此謹告

大連小崗子永樂街三十三番地　福慶隆主人謹啓　呼出電話五七二六番

大東酒家（和記）中外菜店

敬啓者敝菜店營業多年荷蒙各界光顧無任感激玆特重新改組擇於舊歷三月十八日開張仍就地址三層樓房內外重新修理油漆煥然一新非惟淸雅且較前另有可觀並由京滬聘來著名厨師主司烹調預備京蘇筵席西洋大菜以及鷄素燒遂意便酌使役慇懃周到以博顧客之歡心伏乞紳商各界諸君倍加惠顧則敝不勝翹盼無任歡迎之至特此謹啓

大連市浪速町々區三十二番地　主人　初洪三（電話五四六六番）

接辦鷹牌牛乳代理廣告

敬啓者敝店經理上海英瑞公司之各種牛乳粉已曆多年幸蒙用者嘉賞玆鑒於此種乳粉雖佳但困於價格關係甚不適於華人故近日又包妥該公司之飛鷹老牌牛乳爲東三省及關東州等處之總代理店近日已行接辦存貨甚多想此種牛乳華人方面最爲多銷至於品質之佳定價之廉久已有口皆碑凡市內外代銷者祈光臨敝店華商部一談異常歡迎初時創辦取價從廉特此謹佈

大連市山縣通四九　乾卯支店華商部啓　電話五六〇九番　三〇一七番　振替大連三三五番

介紹增盛藥房內寓名醫

姚君明甫先生自幼習學醫理頗得靈素之旨精通內外兩科考參仲之秘旻居本籍各界求醫者車馬盈門應酬不暇是以名噪山左於前年來連遊歷視本埠乃繁盛之衢人烟稠密難免雜症重生心發救世之念故在伊勢町創設增盛藥房懸壺診施妙手予等求醫無不手到病除立起沉疴不愧和緩遺風予等感其德是以藉報聲明略表微忱以告同胞諸君如有貴恙速就該處診治免卽病中之煩惱無失名醫妙術也

介紹人　安立義　陳子祥　藍少齋　林省三　王宣三　壬樹棠　遲祚廷　徐樂賓　范貴三　于鴻澤　劉臨閣　連對廷　同啓

同興福開辦匯兌

啓者敝號開設以來十有餘載專辦錢鈔船票等事承蒙各界惠顧信用昭著不待贅言今爲便利客商起見特設匯兌一部在山東各處設有分號欲有往山東匯送錢項者勿論遠近城埠鄉鎭凡委敝號匯繳務必派員親自交到應期不悞恐未週知謹此聲明

小崗子平和街一番地　同興福錢莊謹啓　電話五九〇一　四二三七番

發賣酒精特別廣告

敬啓者當此商戰之秋無不精益求精進物美價廉信用素著始能達到圓滿地步敝號鑒於此新由台灣運來頂上酒精紅三尖子商標爲記應酬週邇惠顧以免劣貨之欺價値格外克已不負諸君雅意批發零售無不歡迎恐未週知特此聲明

大連市西崗子平和街二番地　益成公主任啓　電話三〇二九番

本報特在南滿線火車內賣報每份售金五分如有喜閱本報者向車內賣貨人購買不悞

編輯人　白玉田
印刷人　金慶章

大連新聞

妓女被虐乘隙投訴警署
現由警署送往宏濟善堂矣

大連市小崗子南大龍街(舊名)番地住有無業者薛忠孝。及其度婦楊氏。(天津人)專以販賣人口。誘良爲娼爲生。所得之利。皆供薛某男婦吸食鴉片及種々之揮霍。十年前在天津時。以某姓女孩翠寶(年十八歲)爲養女。薛某以在天津不能度日。更加翠寶年已十六。稍有姿色。乃携至大連令操皮肉生涯。可多得收入。雪某之表姪富振山。(現在露天市場半掩門)當時已在連開設半掩。故雪於民國十年秋。携同翠寶來連。即迫翠寶爲娼。翠寶不從。輒施毒打。加之暴日警官惟利是圖。耗不關心民膜。翠寶無奈。乃俯首從命。搭住十一號一月之久。又移至六十三號搭住。半年有餘。是時雪某夫妻。得翠寶收入之賣淫金錢。飽食暖衣。頗稱將意。後又移至四十九號搭住。使押帳小洋二百五十元。經過一年有餘。以年景不佳。收入減少薛某乃迫翠寶回家。並令其交出押帳小洋二百五十元。翠寶無法。乃懇其客人李殿喜。代爲出資。李某爲某木廠執事。憐其苦狀。慷慨出小洋二百五十元。於是翠寶於本年舊歷五月八日跳出火坑矣。亂意自歸家後。雪某夫妻。更迫令其在家中秘密賣淫是時李殿喜偶至流連。押雪某並不念李某有爲其養女還帳之恩。反出惡言。令其今後少來。李某本一商人。只忍憤不往而已。近來翠寶收入無多。更有治遊客某欠帳不償。薛某夫妻乃疑其有他意不時痛加夏楚。偶因些小事體便將富振山我來。幫助鞭打以致嗁哭之聲。恒達於戶外。該地距南大龍街派出所咫尺。薛某竟敢藐視法紀。毒虐養女。誠慘甚矣由是翠寶厭倦皮肉生涯之心已決被毒打之次日。即至東▣街某代書處書好告訴狀。於月之二十八日午前二時許。乘隙跑至小崗子警務署司法係控告矣。當經鈴木警部補詢問。頗加憐憫當即送至宏濟善堂寄養。俟薛某到案時。再傳翠寶對詞云。聞雪某自令翠寶爲娼後。日用均仰給之近來已化小洋六百圓。由天津賺來妓女翠鳳。現寄於露天市場富振山處搭住。日得纏頭若干。今後即不令翠寶爲娼。亦可以無憂矣。乃雪某慾壑難塡。終日怨翠寶收入太少。非打即罵。(現在翠寶身有重傷數處)致令翠寶惟有出於控告之一途不知警官果能始終憐其苦狀。爲之設法維持乎。據該署司法係鈴木氏云。如雪某者。得養女翠寶之骨血金錢。而安坐享安樂。不憐翠寶之苦。竟然常施毒手。苟無謊謬。本署定將加以痛懲。現已將翠寶暫養於宏濟善堂。俟有相當之人。令其將翠寶領出使其不再入火坑矣。聞雪忠孝已托小崗子某代書爲之包辦。欲將翠寶領出。不知翠寶將來能否再落雪某之手乎。姑誌之以覩其將來。

工業基礎調查

大連工業會爲改選役員及工業基本調查等件。二十八日午後七時於大和旅館開會會長以下。決定幹事數名。均爲重任。從來幹事六名。幹事長一名。今廢去幹事長置幹事七名。其被選人名如左

會長 橫井實郎
幹事 岩藤與十郎、高田友吉 井上輝夫、小栗半平、桀田憲道 岡田徹平。土屋政三

工業基調查實行問題。是爲不難據該會所。傭聘調查員一名。兼任大連商業會議所書記。同時執行該所內事務。以行實地調查。商業會議所書記者。小崎氏亦受工業會之託。許其會員。隨意調查。並爲種々調查之援助。於九月三四日。定開幹事總會。告報調查事項。如此之基本調查實爲從前所未有頗爲各方面注意之事

船上設立無線電台
以備船舶遇險時救濟

大連埠頭事務所。爲救遇難船舶於奉天丸大連丸兩船新設無線電信。該二船各隻總噸數四百十噸爲常在港內之船。設立電台之費每隻豫投八千元。(共一萬六千圓)已由上月下旬動工。二三日內即行試驗。其發信矩離七十海里。受信五百十海里。於埠頭事務所。設置發信所。於各所屬江船設立受信機。及無線電話等。現設種々計畫。誠爲將來不幸遇險各船之福音也。

因運動會減電車價

第一回滿鐵中等學校對抗泗水大會。今日午前十時。於市外沙河口天之川水池舉行。滿鐵電氣作業所非常贊助。特將電車減價以便一般遊觀之人。從來自大連至天之川共分三區。今減其一區。以示優待。

于氏婦一去不復返

小崗子南太公街。二十五番地。于安良妻李氏。年二十四歲。於月之三十日。午前四時。無事外出。一去不歸。于某知其有異。至各處尋找。亦無踪跡。于乃報告小崗子警務署。求爲搜查云。據于某近鄰某君云。于某之妻。素日即將密秘賣淫生涯。近來與某人相熱此次一去不返。係相携而逃。亦未可知云。

通信事業進步

通信事業。其主要生命。即爲正確無訛。速達勿誤而已。然注重正確。勢必遲達。如急於速遞。勢必生錯過與不及均有弊害調合其適宜、方不負通信事業之眞義本埠郵便局電信課。有鑑於此。故對今回規則改正。最易發生錯誤之際。尤爲特別注意。檢查結果。毫無錯誤、據郵電當局所云電報爲電氣的作用、非人力所得而能者。如稍生錯誤。殊爲遺憾抑亦不得已之事也。如爲人力。稍加注意。即可免其錯誤。蓋亦視行之何如。故今次改訂新制。毫無錯謬。爲恐致生錯誤。故增加檢閱一次。如從來錯誤遲遞等情。今後當不至再發生焉。

奉天旅大日華交換講演

(東三省公報、東三省民報)聯合
(東 報、泰 東 報)主催

第一回講演會(民國側)大連九月二、三日午後六時
第二回講演會(日本側)奉天九月十五日頃

第一回講演者氏名
△奉天省議會副議長康玄三君△同議員周達夫君△奉天全省教育會々長馮君△同副會長李新榜君△奉天全省商務總會副會長李韞堂君△同參議喬君△東三省公報總理王希哲君△東三省民報社長宋寰公君△同主筆陳君△東報社長張培鳳君

日 程 案
△九月二日(夜)奉天發△同三日着連 大和旅館正午 東報小宴(晚)講演會△同四日前十時二十分旅順行正午長官邸(晚)市民歡迎會△同五日正午滿鐵(晚)相生邸招宴△同六日正午歡迎會軍艦見物(晚)滿日主催小宴△同七日華商公議會大連後歸奉

第二回講演會
旅大有力者數名預定向奉天開催

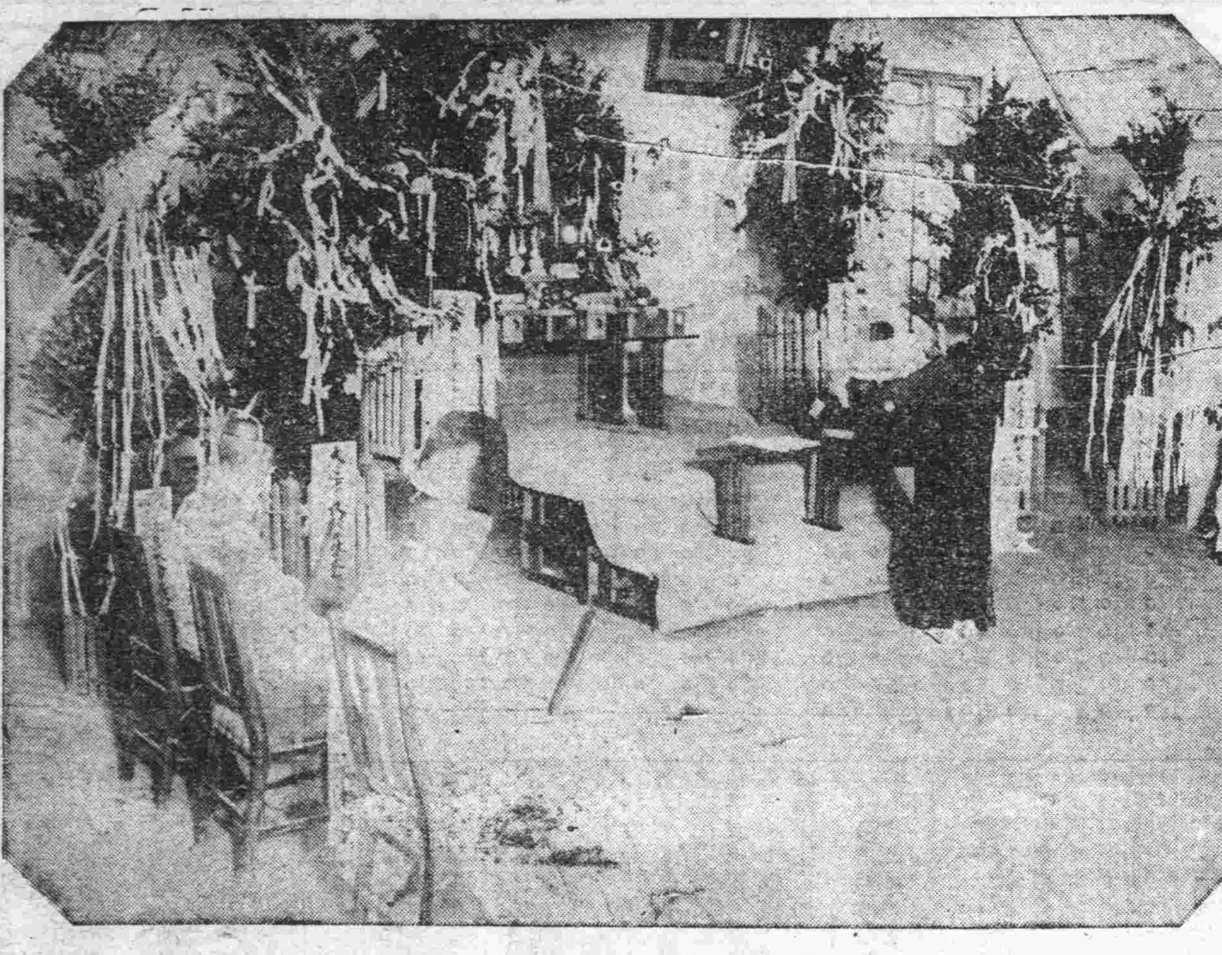

前二十八日廣島縣人會主催之故加藤首相遙葬式之盛況

婦人誣控本夫
欲先發制人抵制奸案 現當局已令奸夫移居

大連市比須町二丁目三十七號地樓上(舊名伏見台七區九號地)住有天津人田子珍者。年約四十左右。在大連汽船會社之長平丸船上傭工。向在原籍。娶某氏女爲妻。貌頗可人。在原籍時。頗守婦道。及到大連後。桑間濮上。時有其踪跡。而田某乃一朴實之人。且身在船上傭工。每星期或旬日。纔能回家一次。亦無從捉獲。姑置云。其妻以爲田某不知也。覺明目張膽。與其鄰居無賴子通焉。無賴子張姓。名起堂。年可二十許。(自稱某處學生)熱度甚高。田妻每於白日將雙扉僅閉。姦夫乃越窗牖而過。(田某之房間與張某僅隔一窗耳)爲日已久。爲鄰右 所知。其 時鄰右某即頃送信與田某。(長平丸其時方停泊上海)田某接信。即由本船歸連。質問其妻。其妻乃爲先發制人之計。立頃到派出所誣控其夫。無故行兇。求警官保護警官即召其夫訊問。方知其中情形。立將淫婦申責一番。並令姦夫張某即刻遷居。聞姦夫移居後反恨田某多事。且聲言田某若毆打其妻。他必招集黨羽。將其妻搶跑。或將田某兩腿打折。嗚呼淫其妻且不足。又且大言不慚。豈大連之地。爲其私有物乎。有管理責者。宜取締之。不然。步張某之後者必大有人在。姑誌之以覘厥後。

輪流姦傷少女
一說耿雪玉引女賣淫 一說豊順棧々夥所爲

小崗子南大龍街。派出所巡捕某於月之二十九日。至博愛醫院有事。遇一婦人領一年約十五六歲之女。在該院診病跡形。非常可疑。於是加以盤詰。婦人及少女神色驚異。帶至派出所詢問。始才吐實。該婦人係皮口管內唐家屯住戶耿某之長女耿雪玉。(年二十七歲)年幼者係該屯李忠林之妹名小四子。(年十五歲)耿雪玉於月之八日引誘李四小子來連至大連市內令四小子往各棧房接客賣淫。在市內某客。一夜間有五六男子輪流奸宿。以致四子陰部及小腹受傷。終日痛苦。不能再行賣淫。耿雪玉乃於月之二十三日。領四子至小崗子博愛醫院爲之醫治。不期爲警官所遇。現已於三十日押至小崗子警務署。以待處分。聞已將李四子送至宏濟善堂寄養。並通知其兄李忠林來連。領其幼妹。一方面幷將重逞耿雪玉云。又一消息云。有婦人耿雪玉。在浪速町豊順棧居住。與伊同住年計十五之女子。前數日被該棧棧夥四五人輪流奸宿。以致下體受創甚重。現已經官。送往宏濟善堂醫治。該棧夥等每日尚以數元供給耿雪玉及傷女之使用云。未知確否。姑並誌之。

郵電收入減少

關東遞信局計算本年度郵便電信電話收費。自從四月以來。比較前年均爲減少。自四月至七月總收額。爲一百八十四萬三百六圓比較前年同期。(六萬五千九百十五圓)減少三分分五厘。將其比較之數列後。

月次	本年收入	前年收入
四月	六六七、〇五三	五七〇、八三三
五月	三〇三、七三六	三一七、四〇三
六月	二七四、二一〇	三〇八、七一〇
七月	五九五、四〇四	六〇九、三〇六
計	一、八四〇、三〇六	一、九〇六、二二〇

朝鮮兒童入學
惟教師尚未就來

本埠第六小學。添設朝鮮兒童特別教室。已得當局諒解。現已開學。唯教師尚未聘到。據該校長外池氏所云。教師不日當即就任現在入學額十三名。(男九名女四名)如能早開學。入學々額。必可日多。使其相當了解日本語即可直接編入日本普通學級。至於教授課本。當比公學堂學生。所學課本較深。總之對於鮮人。須竭力以展其教育之法云。

滿鐵將在長春建立瓦斯工場
十四年內可以一律竣工

滿鐵會於奉天安東二處建設瓦斯工場。現已着進行。長春市亦鑑於瓦斯之便。希望滿鐵亦於長春方面設立工場。滿鐵派員前往調查。以便進行。擬於十三年度辦理。豫算總工費七十六萬元。茲據滿鐵當局所談如左。

在長春建設工場。已經認可。組工事非常浩大。明年或後年方可竣工。茲於明年豫弄十七萬九千圓。敷設主要鐵管。(十二吋至三吋)及其他建設工事。十四年度投資五十八萬一千圓明年所餘之工事。均可竣工云

關東聽警務局購到新式炸彈

關東廳警務局。近來研究之指紋撮影寫眞機。及其他之中頗奏効最近保安課購入多數新式炸彈。以爲教授之資。廿三日派細川豫備兵少佐。出巡普蘭店貔子窩各處。該最新式炸彈。投入人群。一經暴發。二十米突半圓附近之物。概皆舉爲微塵。又由美國購入最近發明之精巧手投瓦斯彈。目下積極研究該彈之力。亦與前記之炸彈同一功用。然此炸彈如爆發時。其毒瓦斯能波及四立方尺。被襲者雖不能受傷。亦必昏倒。並有封鎖人之視界之力云。

中日交換講演會官民相談會

九月三日於市內彌生町大連市立高等女學校。開催中日官民名士交換民國側講演會。關此大連主催側代表關東報社。招待民政署大連市役所滿鐵會社及中日新報社代表。開相談午餐會。到會者村井市長高柳滿鐵囑托約二十名

鞍山市內外兩刼案

鞍山附近土匪橫行。被害者層見迭出。二十七日午後十一時。敷島町日人中谷光五郎家被搶。該氏爲鞍山製鐵電氣系職員。於日前被派來連。只遺其妻春枝(二十二歲)僕人一名。事爲匪人探知。二十七夜。匪人二名。一持手槍。一執利刀。排扉直入。脅迫春枝索取財物室內各處。搜羅殆遍。搶去金票二十餘元。衣裳八件。價約百五十餘元。賊既去始致報告警署。前往追捕。則已不及矣。又該日八時。市外長店鋪鞍山牧場附近。亦出一搶案。乃土匪二名搶一少年。所搶物件無多。該少年某臂部受傷一處云

市民之聲 (小崗子公議會 選擧問題與)(歡迎投稿)(不負文責)

某走狗運動之內幕

自小崗子公議會改選糾紛以來。貴報即極力主張公論。誠不失警世之本旨也。近來貴報市民之聲一欄所載之事。盡屬實在。定給你們許多好處議董中從命者固不乏人。而人知其一旦選出之。後必忘推選人之恩。揚眉吐氣。不顧其他。某睹此況狀。頗爲焦急昨日余在某處過之。曰怎麼辦啊。我已力氣微矣盡。今後只得赴各處乞憐不然就要落第言罷急忙他去某之行爲事實。小外櫃君及呵呵庵君。所投之稿。尤屬確鑿。閱者無不稱贊。愚近有所聞。用述之以供諸君之參考。□□君之走狗某在選擧助理會員的時候會到各正會員處運動。謂你們均隨我指揮。一定教你們均當助理會員當時衆人一則畏其勢力。二則希望得助理會員。於是依其意而行之孰意發表時。落于孫山外者。大有人 在。比即怨言 載道。某只得置若罔聞 嗣後又用前 法運動助理會員。亦以議董相許。及發表時。落第者又不少。彼等我欲將某君痛毆一頓。以洩胸中之憤前日某又至各議董處運動。謂果能選擧□氏得會長眞可笑亦復可憐也。試問將來之會長。果由某等手中選出。則小崗子公議會前途尚堪問耶。 陳奇珊投稿

西崗子會長當選預知之我見

小崗公議會議董選擧會長。定於三十一日午前八時投票十時開票當選擧票發出後。徐某暗托協源茂王文川到處强迫運 動選擧政記油坊爲正會長。徐 香圃甘爲副會長。蓋政記油坊主 人無暇顧理 會事。必使其櫃 夥呂某代表。呂某與徐 某私相交好。則徐某難居副座之位。可得總攬會務。而今之副會長勢力更加。非所謂打蛇不死反受傷乎。今日已派王文川請各小家議董在協源茂樓上。監視在選票上寫政記油房 爲正會長。徐香 圃爲副會長。各議董有碍於情面者。只可聽其所使。據以上各理由。故能預知政記油房當選爲正會長。徐圃當選 爲副會 長即退一步言之政記油房不當選爲正會長。而徐決不能失副會長之希慾明矣。特此敬呈小崗子助理會員一份子

介紹欄

▲益大行經理得人 市內監部通益大行。自開辦以來。生意甚形發達。大有一日千里之勢。誠因該行經理劉樂亭君天姿明敏。性情慈善。富有商業知識。且事親最孝之所致君劉於公益事業。無不熱心從事。近來辦理船業錢鈔代理各業。信用昭著。頗受一班主顧信任。多向該行定賃船隻。運貨者一多一日。聞今秋擬派事員接待裝船客人。必使主顧均皆滿意云。

優待滿洲報讀者
常盤橋 納涼場半價票(一張一人限)
村上演藝部
……切……取……線……

西崗俳優宿舍廣告

邦子 西皮 二黃 時調 大鼓 改良 戲詞 遂意 點唱

于小芬 于小順 黃小榮 黃小蓮 黃福仙 黃福春 黃小寶
王金寶 盧翠鳳 小 盧 翠 盧銀鳳 劉鳳寶
劉蓮舫 劉巧菱 劉小蓮 黃小喜 李小順 李小春 薛小鳳

本宿舍自創辦俳優以來已經數載幸蒙市面往來之士商惠臨現本所不惜重資將樓房接連寬潤上修飾潔麗特由京津芝罘頭海等處邀來以上所列變等歌妓十餘名均色藝管佳待客周洽每日絲竹絃樓臺歌舞望祈走馬章臺諸君大駕光臨方知別有一番繁盛
小崗子福德街十二番
舊有電話一二七三番
新增電話三五一三番

冬令用新式放暖氣鍋爐廣告

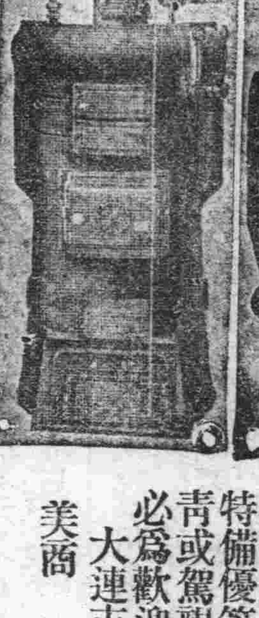

較需洋爐子非常之便利而免危險也
啓者敝公司自開辦以來深蒙各界紳商非常歡迎不勝感激之至茲又由美國新卸到勞斗磅哈哥會社製造燒暖汽用新式鍋爐較普通鍋爐儉省燃料三分之二磅汽甚低放熱頗高又極壯觀大小現品在庫豐富以及暖汽包並一切附屬汽門管子無一不全本店特備優等技師專包工程如蒙垂青或駕親臨或通函照會敝公司必爲歡迎恐未週知特此佈告
大連市大山通六十一號地
美商 鴻恩公司分行 電話五〇一八番

美大利
裝修已竣 不日開幕
大連監部通 泰華西鄰樓
住大連監部通 泰西華樓鄰

著名旅(館)

大連常盤 大聚大
本棧開辦以來深蒙往來紳商顧無任惠感激現房屋重加修飾人員力行整頓男女異室招待殷勤代理火車輪船客票報關完稅尤極迅速妥當信用昭著遠近紳商倘不見信請……

大 山縣通十八 萬聚
敝棧開幕以來已逾十載頗承……何似今爲應酬顧客起見特將舊有之樓房四十餘間大加修理煥然一新一切茶役人員均已甄選上務期招待殷勤而且代理輪船火車各等客票報關稅極力與往來客商圖謀便利名譽信用遠近馳名……

大裕長 長裕
本棧開辦以來深蒙往來客商惠顧無任感激現房屋重加修飾人員力行整頓男女異室招待殷勤代理火車輪船客票報關完稅尤極迅速妥當信用昭著遠近紳商倘不見信請……

▲旅客注意便利之旅館電話五七四四
大連營 中華棧 主人 經理人 張炎 寧儉堂 町

哈爾濱 青島町 中華棧 主人 張炎 町

東三省新聞

奉天

粵孫來電報告赴滬日期

保安司令部本月二十八日接到孫文由廣東拍來快電內云。現因國會議員相繼抵滬。例須參與。故擬定准於九月五日離廣前往滬上參與一切云々。（榮）

出京後改節之議員

自北京政變發生以來。曹氏即擬賄買議員。強制大選。兩院同人憤大義之銷沉。紛紛離京。謀遷地為良。以達自由制憲之主旨。我東三省及蒙古議員。出京來奉者。迨及全數。嗣有一部份顧利忘義之議員。張嗣良等。因追加支付車馬費之未遂。遂改節操。於日前返京。甘作曹氏之傀儡。茲將出京議員題名於左。

▲參議院

王汞謙。臧景祺。楊　渡。謝書林。龔玉崑。楊顯青。趙連琪。孫乃祥。劉哲。楊繩祖。關長慶王洪身。吳子青。　長增。李伯荊。高家驥。戰滌塵。趙仲仁。楊國瑞。訥謨圖。壽明阿。博彥德勒格爾。

▲衆議院

馬沖春。劉恩格。姜毓英。翁恩裕。鹿鳴。張嗣良。曾有翼。蔣宗周。邴克莊。劉興甲。李秉恕仇玉廷。羅永慶。張雅南。李膺恩。齊耀瑄。董耕雲。邢麟章。范殿棟。楊振春。莫德惠。趙東藩。劉振生。孟昭漢。邵仲康。傅航國。車席珍。王文璞。克興額。業喜海順。敬梘太。烏澤聲雷殷。廣西。邵瑞彭。浙江。

▲赴京領欵及開會出席者

張嗣良仇玉廷馬沖春。謝書林。吳子青。楊繩祖。李伯荊。關長慶。高家驥。李膺恩。　長增。傅作舟。趙東藩。薛丹曦。田美峰。

俄代表之赴京有期

俄國代表克拉漢定於二十五日赴京。嗣經省長挽留中止。於二十五日在省公署宴會該代表。茲奉俄各案。均巳諒解。而督辦中俄交涉王正廷。特派孔庸之等來奉迎逕該代表是。該代表決定於九月一日赴京。

將開全省警察會議

全省警務處于代處長。以各縣警察所長例須秋季開全省警察會議一次。以討論應行各事。特於月之二十八日通令所屬各縣警察所長略云。本處定九月十五日開秋季會議。仰即遵照先期來省。以免遺悞而便參與會議云云。

電阻來奉採買賑糧

奉天省長公署月之二十八日接到直魯豫巡閱使曹快電云。該省今夏洪水為災。商民嗷々待哺。請允派赴奉購買大宗糧石。以救生靈。當經電復謂以奉省今秋亦係被災之區。尤恐自顧不暇。礙難從命云云。（榮）

兩刑事捉獲兩強盜

奉天日站警務署高等刑事于春義張瑞甹兩君。服務有年。克勤厥職。凡遇案件。無不盡心辦理。近因水災。恐有匪徒生事。巡察更力。乃於浪速通南滿醫院前。捉獲巨盜兩名。一李姓。一姓郭。當時帶署訊問。後由兩君自赴大西關三畬當。取出贓物約值數千元。刻已送奉天地檢廳法辦。各界聞兩君如此勤勞。為社會除害無不額手感謝。即警署長官亦深嘉許。想不久當有遷陞之喜信云

派員按站檢查軍警

張總司令因某報載奉楡火車有土匪搶劫之說。雖未成事實。然亦不為無音。特為慎重鐵路起見。故派本部軍務處中校戴師韓會同整理處科員晏才沛馬全仁交通科長沈家楨等乘京奉專車。按站檢查護路軍警之成績。及其他種種各事項該員等奉命後。即於二十九日午聯袂出發矣。（榮）

鐵路洋員被控行查

奉楡鐵路稽查英國人伊爾德氏。有循私受賄等情事。被全體工人在省署告發。現經王省長權暫令免職。聽候查辦。遺缺委鄭文祺代理。並經省公署派某々等在於沿線各站。調查該稽查之弊竇。結果若何。探明再誌。（榮）

徵求收回威海意見

吉林省議會對於收回威海衛一節會誌前報。該省現正極力進行。茲聞二十八日省議會接吉林省議會來電。為徵求收回威海衛意見其電文大致如下。本會進行收回威海衛一節。曾於敬日（二十四日）電知。特開會數次。終未有相當辦法。竊念貴會關心國土。熱誠愛國。諒能有高見。故特來電徵求收回之意見。詳細電告。以便極力進行。而保領土。請於九月東日電知實為至禱云云。該會接電後。即定正開會時。請衆公決。再行答覆云。

派員採買放賑糧石

奉天省長王永江為救急災黎之計昨特派遣省署委員曲良友陳洪倫等四名。分往海龍遼源等縣。採購賑糧五千餘石。以資賑濟。聞該員等業於本月二十九日午前分途前往矣。（榮）

水利局改組之情形

水利局總辦林林泪塵近查本年度省局灌溉稻田五萬餘頃。分局灌溉稻田四十二萬餘畝。將來擴充尚無限制。本局原有總務河務兩股。範圍狹小。人員亦不敷用。近將兩股改為兩科。酌添科長。及視察測量各員。俾專責成。分各局理事。均改為分局長。並按分局事理之繁簡。酌添助理員以資臂助。此外復擬訂旅費規則十一條。以示限制。及考核總局職員及分局長功過規則各十二條。林總局長。將此項改組情形。除呈請省署邀准外。並飭令各局。十二年度支出預算。依照此次修正章程改編云。

徵求華洋訴訟辦公

據高等廳與律師會消息於月之二十八日。接北京法權討論委員會來電。為徵求華洋訴訟審判法。其電略謂我國自領事裁判權收回以來。而華洋訴訟審判法。司法部與法院向無有何相當頒布。以故司法衙門。毎審此項案件。實多失公平而損國睦。故本會特電請貴廳。對於華洋訴訟應如何審判。而免失公平。務於九月內電知。除分請各省高廳律師會外。相應貴廳查照。實為至禱。茲聞該廳現正擬答覆律師公會亦定於下禮拜開臨時總會討論答覆云。

撫順

金錢銀盌換來巡官

撫順縣警察所巡官祝百川。原係竇緣中得來者。對於警察規章。盡屬茫然。其家在本縣某堡。頗可自給。而祝不知安守祖業。反用許多金錢。運動充一區區巡官藉作護符。以便橫行。開前李所長未去之先。祝由省購來銀盤銀盌貴重器物多件。以作奉承。待崔所長涖任。又化疎通費四五百元。方免動搖之虞。故人咸謂金錢銀盌換來之巡官云

營口

省令選送傳習警官

省垣警務處設立之警官傳習所。向由各縣選送警官入所肄業。以資造局高尚警材。本縣警察所去秋選送之警官。業已畢業返營。該所近奉省令。略謂現在開課期迫仰該所長務於八月三十一日以前選送警官到省。以便入所肄業該所刻已檢選合格人員。日內選安。即行送省云。

安東

燒行接濟災民粮石辦法

東安鄉三區被災前經關義安知事特派郭所長前往調查撫恤。及紳商接濟各情形。已迭誌本報。茲將該區所局熱行。叅順勇銷耗粮石甚鉅。郭所長當勸令該執事廉星橋接濟包米一百石。並據該燒行復以從前應納酒稅。係按季繳納。此次粮石既已接濟災民之用自難按季蒸燒。因請由郭所長轉懇關知事。向稅捐徵收局代請按日徵稅辦法。俾示體恤等因。業經照准在案此外尚有該區變興棧商號執事。蕭明德于叅喬。業經郭所長代勸接濟外買包米一百石惟須請由縣知事轉向稅捐局請免進口稅票辦法。聞巳邀稅局允准在案云云。

鄭家屯

大生公司業已開幕

奉天大生製藥公司經理張義三氏為醫國壽民惠及同胞起見。特於鄭埠設立分號。於月之二十四日開幕。各界士紳多往致賀。至所售之藥。以戒煙新藥為大宗云。

誌聯合會開會盛況

本埠報界聯合會於本二十七日假同善堂地址。開正式成立會。一時各界蒞會參觀者。蹌々蹌々頗極盛況。首由正會長呂連芝報告本會宗旨。大略本會為潮流所趨改造社會。始創設聯合會。純以發楊民意。維持道德。超然獨立不偏不倚。為宗旨。次由鎮守使代表副官長宋潔珊君演說歷言報紙之能改造社會。增進人群進化並希望聯合會萬歲無疆等說。實大聲宏。無微不至。講演畢。衆皆拍掌。次由硝礦局劉局長縣公署王科長第二校陳校長第四高中學校校長代表張芸古君相繼演說再次由各界代表致詞。最終由本會員答詞至下午二句鐘始散會云

開原

縣公署派員丈會產

邑西前三台子後山餘田。早經該村公會報領。嗣因地價昂貴。村民咸皆效尤。與會地包丟復報者大有其人。該村會因劃清地段起見。經恒顯廷呈請縣署將違章捏報之地照取鎖。以保會產等情。文知事以土地相爭若不根本解決仍難免涉訟之累。聞已委財政科肩員闞賓忱。赴段丈量。除會地之外。再准人民報領。日內即見實行矣。

馬所長晉省之任務

保甲所長馬紫銛於二十五日帶同護兵二名。赴孫家台驛。於次日即乘坐南行列車晉省聞其晉省之任務。除勘驗訂造之二輪重砲一尊。幾時完竣。以便運開應用外並謁見保甲于總辦報告海龍縣警甲一切情形約一二日即可返所矣

長春

日警務署沒收私槍

本埠頭道溝日本警務署。現為保全附屬地治安起見。特令警察至各商戶。檢查槍械。凡有槍無照者。均以私槍論。概行沒收。若在娼窰。內查出者。無論其有無槍照。立即收沒不貸云。

祝融氏稅駕估衣莊

本埠城內。衛緣圍北比鄰。某古衣莊。於廿七號夜十時。因不戒於火。致兆焚如。嗣經消防隊聞警。携帶水龍。前往救援。至廿八號早二時。始行完全撲滅云

綏芬河

發現路倒飭警掩埋

本埠三合林屯。拌子廠門前。由西毛子屯來一農人。年三十餘歲行至於此。昏倒於地。即時斃命當經特別區。一分所巡官。車振平。前往檢驗。該屍週身並無傷痕。驗畢。派警士購棺。擡往東山角下義地掩埋矣云。

冒充軍人槍斃示衆

本埠鎮守使署。軍法處。日昨由獄內。提出竊犯。係前報所載。竊取月秋書館。財物之李培均一名。驗明正身。綁赴刑場。槍斃示衆。查該犯不但行竊。且有冒充軍人。擾亂地面之行為。今按軍法。處以死刑矣。

阿什河

修葺廟宇開始動工

本城々隍廟修葺一事。已誌前報茲該廟住持僧海鉢。呈請商會撥給修葺。未蒙照准。遂即募化。各善士慨囊相助者。頗不乏人。現已募錢萬餘吊。特於二十號招僱工人始開修葺云。

哈爾濱

大岳溝會局宜取締

賭博一道。為害最大。而會局之設。其尤甚者也。聞大岳溝有傳某設立會局。每日輸贏。不下十餘萬吊。噫。長此以往。若不加以取締。其為害不知伊於胡底也

蘇俄視哈如其屬地

蘇俄政府近來對於發給護照一事頗有五花八門之概。本社將探得關於此事之各種公文錄如左。

（一）莫斯科沈總領事呈外交部文云。勞農政府發給俄人赴哈爾濱護照。向來均用出洋護照格式。現勞農內務部發給之照。即用俄國內地通用執照。並不稱中國哈爾濱。視哈爾濱與屬地無異。當將護照拒絕簽證。並質問外交部改用此種通行俄地執照赴哈之理由。據稱係內務部之誤。應即商改等話。茲抄同行執照。擬請轉飭駐俄各領。嗣後不論任何人等如持通行俄內地之執照。請求簽證赴哈者。一概拒絕。並請咨行東省飭屬注意。

（二）海參威范總領事上東省護路軍司令部電云。（上略）本館對於俄人請領簽證者。無論其是否前往中國內地。抑或東省路線。概憑俄國境內該管機關所發出洋護照。方予發給。務祈轉處令行綏芬站。及沿線各該檢查護照機關凡俄人入境。均須持有本館簽證（即護照）及俄國內地該管機關。所發之出洋執照。始可放行。其餘無論其持具何種執照。或駐哈俄代表所發之出洋護照。一律驅逐出境又查華人來俄。向須由外交部或各省交涉員署。或僑務局發給護照。並經駐華俄領簽證。方能入境。入境後原無須再向中國領館請領護照。惟僑民中偶有遺失護照者。不得不請領館補發以憑起領俄國居留票。此乃各國通例辦法。乃前月間威埠俄署對於駐威各國領事所發護照。概不承認。如有僑民持領館護照前往起票者。該俄署即將護照扣留。發給臨時執照一張。註明限三月以內另向各本國該管機關補領護照。逆交駐該俄國代表簽證。方能有效。如三個月內不能領到該項護照。俄署即將其驅逐出境。非但各國慣例。實係故與外僑為難旅俄華僑衆多。情形尤為困難。本館刻正向威埠交涉員提出交涉請其照常承認領館所發護照。而該員諉為莫斯科政府所命令。無權變更。祗允請示辦理。查駐哈代表俄國人民。近來所發護照甚多亦稱出洋護照。接照俄例。此種出洋護照。須由共國內務部機關發給。該代表竟在我國領事濫發實屬侵犯我國主權云云。

嚴令各縣認眞剿匪

濱江縣署頃奉省長公署訓令。略謂案照本署前以各縣匪氛不靖。迭經通令督飭警團。嚴剿在案。自入夏以來。剿捕認眞者。固屬不乏。而敷衍從事者。亦所在多有。檢查處報匪案件。甚至八九成群。或數十成夥。殺燒搶掠。肆行無忌。足見警團防剿。仍不盡力。推原其故。仍不外上下因循。有以致之。轉瞬秋去冬來。倘不急謀肅清。實恐青紗障倒。難免由散歸整。益覺滋蔓難圖合再令仰該知事即便遵照。嗣後遇有匪案發生。除大股胡匪。應即飛請調軍往剿外。其數不滿二百人者。概由該管知事督飭警團。跟踪痛剿。勒限殄滅。設竄出境外。應即知會隣防堵擊。不減不止。各該知事身任地方。職責所繫務宜振刷精神。認眞奉行。萬勿視為具文致干重咎。

地畝局借用開辦費

特區地畝管理局成立行將一月內內外部組織。已略有端倪。惟在在需欵。茲經張局長煥相向萬國救濟會暫借大洋二千元。以作開辦費。一俟該局經收各項捐欵後再行補還云。

山東新聞

濟南

各縣反對產銷稅之激昂

王鴻實行征收產銷稅。不啻造成社會上之亂源。雖云小民對國家有納稅之義務。然也要看々民力能不能負擔。若不問三七二十一。閉着眼睛向前瞎幹那末。不但無以服衆。且恐激起特別之反動。民二驗契之覆轍。當局者豈巳忘之者乎。茲將最近所得消息錄出。以供衆覽。

▲濰縣商民之罷市。濰縣來函云該縣商家。業於二十二日。全體罷市。以示反對產銷稅之決心。而促財政當局之覺悟。惟商家罷市。與社會方面之生活問題。經濟問題。治安問題。均有關係。是以李知事及警察署長。特於二十三日。派人向商會及二十一行疏通盼望通融辦理。而商界全體激昂異常。聲言若不　取消產銷稅。決無商量之餘地等語。官府知茲事體大。未敢多言而返云。

▲周村罷市後之電報。茲聞長山知事。與該縣商會。先後來電報告情形。爰為錄之於下（一）長山知事來電。（銜略）本日周村開市民大會。聚至數十人。詳情異常激烈。知事會同營部。並督派警隊。竭力勸導彈壓。衆寡不敵、詎有數百人蜂擁至局。焚毀物件群毆辛店分所長周錫祿。受傷甚重。已送醫院救治。次序現已恢復。詳情另報。謹先電聞。長山縣知事郭增坡叩箇。（二）商會來電。周村二十二日全體罷市。形極慘苦。商董竭力勸阻。無法維持。聞又有罷工傳說。倘果實現將來險象環生。周村大局何堪設想。理合電陳。懇請鑒核。准將產銷稅迅予取消。以安人心。而維大局。不勝切禱。長山縣商會叩（二十二日）

▲膠縣滋事之原因。據詳細報告膠縣知事王大成。對於產銷稅推行甚力。委員到縣。彼為保護週至起見。將其藏於署內。故商民有大鬧縣署之舉。謂其咎由自取誰曰不宜。然彼於商民罷市後。會有一電致達省署。茲錄於後。（銜略）本日職縣商人。反抗罷市搗毀署局。毆傷署員甚重。現已竭力解散。請速派員下縣查驗是禱。膠縣知事王大成叩養。

▲博山罷市之經過。據聞博山縣商民。為反對產銷稅。亦於本月廿二日罷市。罷市後。對於各項貨物。均已停止運送。產銷局應用房屋。亦無人賃給。為局長者異常狼狽。又該縣商會。致濟南總商會電云。財政廳當商民困苦之時。毅然征收產銷稅。實無異制商人以死命、商人一息尚存。決難承認。不已遂於前。罷市云云。

▲產銷稅有緩辦說。據財廳消息王鴻鑒於民情激昂。擬將膠濟線之產銷稅。暫行停辦。藉以緩和民氣。然此事乃王鴻得意之舉。若風潮稍息。彼必重整旗鼓。繼續進行云。

又訊。前次各報載其赴京運動新財長張弧一節。據實在調查。乃彼揑造之空氣。幷未離濟一步。然又有云者。彼本欲晉京一行。適見署理財廳巳通過閣議。故未前往等語。

▲議員對於產銷稅。財政廳創設產銷稅。引起紳商界之反抗。函電交馳。請予取銷。此項風波。已不為小。獨省議會無所表現。殊為怪異。而日昨又轉發各處之反對電。表示反對。其中不能無隱情也。蓋議員之中。有與王鴻接近者。各處反對產銷稅劇烈之際。王鴻請其幫忙。故該議員運動議會。不予表示。嗣各處電致省議會。請予主持。議會不能無所表白。故前日議會談話會。議員有謂「吾輩係代表民意者。不能為一人而令議會挨罵。而令個人挨罵。人民反對產銷稅。吾亦祗有反對而已」於是轉發來電。表示反對矣、由此觀之接近王鴻派。已經失敗。產銷稅問題。誠極困難之問題也。

東省水災義賑芳名

△永聚成洋拾圓△孫玉田洋二拾圓△洪昌德洋拾圓△同豊號洋拾圓△恒昌東洋五圓△洪來興洋拾圓△永來成洋拾圓△宏裕號洋五圓△春盛東洋十圓△同聚洽洋二十圓△惠元錢莊洋二十圓中華青年會童子軍所收于子明洋四十錢△王鳳德金五角△無名氏銅子十枚△顧儀亭洋一圓△馬維興金五角△水產會社松本君金一圓△郊外土地會社松原君金五圓▲柳全收洋一圓△劉銀綬銅字三枚△王瑜洋二角△吳登瀛洋二角△王英吉洋五角△于道勝洋五角△畢德敏洋二角△姜少康洋二角△侯之本金五角△姜寶田洋二角△張占海洋二角△殷鶴園洋四角△于文治洋一角△孔兆源洋二角△趙學齡金一角△無名氏洋四角△劉富有洋四角△白濱庸金一角劉雲昌金二角△無名氏洋二角△曲阜年金五角△劉祥致洋十角△潘仲秩洋一圓△同順昌　洋五角△劉天盛金一圓△宋兆發金五角△孫君金一圓△馮春來洋四角△王玉檀洋一圓△王脈春洋五角△井藤榮金三圓△扇芳亭金二角△無名氏金一角△蘭德慶金一角△宋振丕洋一圓△吉田君金五角△無名氏洋四角△張禮木金一圓△曲修蓀金五角△王佩璽洋五角△高景周洋二角△楊壽山洋一角△孫廷無金三圓△王鴻源洋三角△李常忠洋二角孟顯木洋二角△滕濬川洋二角△林惠山洋五角△潘崇周洋二角△趙敬塘金四角△陳中言洋一圓△無名氏洋四角△石紹縉洋四角△陳子祥洋五圓△馬慶祥洋二角△王餘山金一圓藤△春榮洋二角△王見義五角△王裕盛洋四角△王嘉善洋三角△吳太太洋二圓△王　永良金一圓△大連市長村井啓太郎金拾圓△大連能登町長尾玉金一圓

本日計金　三十一圓七十錢
洋　一百六十九圓四十錢銅子拾三枚
連前累計金　一千二百十五圓三十一錢洋七千二百零九圓十五錢
大洋　五十圓
銅子　九百拾三枚

大連市監部通

株式會社 教育銀行

電話五七七一・五四八二番

為一般銀行業務迅速便利起見每日午後四時止辦理一切事務此告

為東省水災募賑啓事

昊天不弔風雨降災地北天南所在皆是然尤未若吾東三省之甚者如鴨江汎濫學安東繁昌之市殆全部為洪濤怒波所浸沒被災之家數以萬計葬身魚腹者且不知幾千人幸而生存者踉蹌逃避父母妻子不相顧流離道路啼饑號寒者尤不可數計其餘各處均受數十年來所稀有之慘害刻雖天候復常水勢漸退然被害之民出沒於泥淖之中日用所需漂失以盡彼無數不幸之同胞既救死扶傷之不暇復風餐露宿之堪虞當茲炎威猶烈殘暑淩人之候其將何以為生耶吾等幸而身處無恙之區安居飽食與家人親友歡然相見無所於懷試一念及災區無告之同胞困苦悽慘求生不得尙有不為之黯然神傷灑同情之淚者耶同人等不揣綿薄謹本救災恤鄰之義特發起為東省水災募集義賑扶危濟困人有同情所望各界仁人君子量力解囊共成善事衆擎易舉集腋成裘即次第寄往災區為妥當之分配同時在報紙上逐日披露以揚仁風雖曰獨木不能支大厦但諸慈善稍賜一分捐助即被難同胞減少一分苦厄也當仁不讓見義勇為哀鳴嗷々待哺正切謹此急告尙興乎來

收捐處　下列發起者各處

東省水災義賑發起者

遼東新報社　大連華商公議會
滿洲日日新聞社　關東報社
大連新聞社　泰東日報社
大陸日日新聞社　滿洲報社

限於華人特價照像

	定價	特價
（三寸）照像三枚一組	二圓	一圓三十錢
（四寸）同	三圓	一圓八十錢
（六寸）同	四圓	二圓
（七寸）同	五圓	三圓
（八寸）同	七圓	四圓
（一尺二寸）同	十圓	五圓
放大照像	十圓	四圓

不論遠近如承電話立當前往

大山通一丁目 正隆銀行前

ライト 雷德（光線）照像館主人 謹白　電話三六八八番

新文化第六期 第二卷第一期

要目

時事評論……傅西河
中國勞動問題發達的趨勢……陳栢年
國家主義與人道正義……黎誦光
黑人種解放運動之現勢及傾向……徐明
庫露菩斯嘎亞……趙欣伯
與理上之外力干涉論……金聲
庚子賠欵與中國路政之商榷……周陽衡
安全燈發達史……○○○

其餘小說雜俎項目繁多不及備載

定價　每月一冊現大洋三角　現小洋三毛五　全年十二冊現大洋三元　小洋三元五

發行所　大連市外嶺前屯文化台　新文化社

總經售處　大連近江町區三十七番地　新文化發行所　電話五五二二番

▲眞老店▼

謝意

逕啓者本公司自分設大連以來業歷多年自製造各種水晶眼鏡至於出品之精良定貨之迅速以及驗目配光之準確久為各界所贊許茲為推廣營業衆酬諸君之雅意起見特備左記三種優待辦法聊表謝意

一、免費驗光　欲愛護眼光必先求光學專家為之驗光方可知目力之強弱眼光之度數今本公司設在暗室驗光並備對光新式儀器多種光學主任胡蕙杰氏為名譽起見于公務餘暇定毎晚七時起至九時止擔任義務驗光南小時諸君如欲考察目力之詳細請臨敝公司一試無論配鏡與不配鏡均聽尊便概不取費並贈長期優待券

二、現金購鏡　凡以現欵買鏡者均按原價九扣以表優待

三、分期購鏡　凡顧客諸君如因欵項一時不便全交可按貨價先交半數以上餘者定期或按月交付若干均可但以市內為限另有專章如蒙面詢一切無任歡迎云

以上三種優待以一個月為限自八月十五日至九月十五日止過期照常請諸君勿失此機會恐未週知特此佈告

本公司在連開辦最早信用素著凡患目光諸君幸勿以報紙廣告之吹牛所愚而將最寶貴之目光受極大之影響尙祈各界注意爲

大連市奥町浪速町拐角龍口銀行隔壁

精華眼鏡公司啓

前任大連病院青島病院眼科部主任醫師富田要之證明

朝鮮銀行

資本金八千萬圓　本店 朝鮮京城南大門通
拂込濟資本金五千萬圓　振替貯金口座 京城三三三番
積立金壹千七百九拾萬圓

預金、貸出、割引、海外諸爲替、地金銀賣買其他一般銀行業務並、於朝鮮、滿洲及亞港取扱日本銀行代理店事務

總裁 美濃部俊吉　電話八一〇一番

支店出張所

內地　東京、大阪、神戶、下關、
朝鮮　釜山、大邱、仁川、平壤、鎮南浦、元山、群山、木浦、清津、會寧
滿洲　大連、旅順、營口、遼陽、奉天、奉天新市街、安東縣、鐵嶺、開原、四平街、鄭家屯、長春、吉林、龍井村、哈爾濱、傅家甸、
支那　上海、青島、天津、濟南、
露領　浦潮斯德、亞港、
米國　紐約

倫敦、巴里其他內外樞要地皆有取引所

△往南車

論說

衡湘爭

共和以來。國內爭奪擾攘。幾無一夕之安者。大範圍則南與北爭省與省爭。最狹範圍。則更本省與本省爭。强黠者擁兵自雄。各思據地而有之。甲起乙仆。積不能平。伺厥瑕隙。旋持報復主義號召師衆。以一部一地方之力。與之周旋。國民政治之活動。原不容操諸特殊一部人之手。蓋有此特殊勢力。則權力之支配失其平衡。必至於抵胃衝突而不可止噫。紛々擾々。數年於此者。乃不見國家。不見國民。實惟見有一省武力之軍閥衝突消長而已。蓋武力未有絕對者也。此有武力四。彼有六有五。則足勝之。有四則足抗之。有三有二。亦足牽掣而擾亂之。其勝之抗之牽掣而擾亂之者。又豈一人之力所能爲而必有所用。今日我能用之以勝人抗人牽掣而擾亂人。安知他日無有能用之以勝我抗我牽掣而擾亂我者。逆來逆往。以暴易暴。自來恃武力得者。必終以武力失而人已不勝其苦矣。

趙恒惕奪政於譚延闓。今譚復乘機稱兵。北來倒趙。同省戈予。地盤競爭。原爲一邱之貉。都無足稱者矣。然以此時此事原委衡之。則我又胡能已於言。譚氏以首倡湘省自治之人。政權不屬。遂爾反汗。既誘陳嘉祐招匪於前又從蔡鉅猷謀叛於後。勝之不武不勝爲笑。况其受廣孫指使。入湘稱兵。自立名號。以倡法者而自毁法。以功之首而爲罪之魁。其對衆宣言。則謂「湖南當南北要衝。援鄂失敗。制憲自治。以謀休養。然以近日形勢觀察。恐不能單獨以一部省憲即可自衛。現在大元帥興師。北伐吾湘。若能服從大元帥命令。即可解決云云」察其字裡行間。譚氏殆以已之矛。攻已之盾。窘於理窮詞遁莫克自解矣。孫逸仙之稱大元帥本非由西南公舉。受其命令。就任省長。名不正言不順。無惑乎湘省會通過叛憲案。仗義執言。誓除障碍也。

吾人不贊成此種省而不聯之省憲聯省制。然更絕對不右祖祗知服從大元帥命令。悍然毁憲自暴自棄。爭權攘利。殘民以逞之譚延闓。與夫叛衆作亂之蔡鉅猷。至於湘省長趙恒惕之爲人。屬另一問題。就事論事。其堅持擁護省憲。問罪興師。堂々之旂正々之鼓。較之譚延凱祗爭私利。不顧民生者。似不可同日語。讀趙恒惕其十九日通電謂「誓死護憲不知其他」趙氏其眞能出誠意尊崇章太炎之言。自重人格。不惜外力以身家殉憲乎。所論將軍死綏壯士墳壑。護憲軍民之義務。亦自治先進者之榮譽。千秋史筆。吾信服其高出譚氏萬々。得道多助。失道寡助。趙氏趙氏勉之可耳。

師克在和不在衆。勝負所歸。端在民意。今觀湘省議會通電。「省憲爲吾湘三千萬人民生命所付託。本會職責所在。義當與共終始。務必保持省憲之尊嚴。剷除自治之障碍而後已」斯言也。大義凜動。森於戈矛。苟不渝職志努力奮闘。則三湘民氣。足使武力摧廓。衡雲遙矚。不得不爲譚蔡危。

內務部已實行罷工

內務部部員因欠薪太久。個人生計無法維持。前日開會。討論索薪辦法已誌昨報。昨日記者赴該部調查。據聞全體部員鑑於以前各部之索薪運動。不能發生效力已於前日議妥。於昨日（二十四日）起。一律。不到部辦事以符罷工二字。從此亦不再開會。祗俟何日發放欠薪。再行到部任事所有一切印信及重要文件。由各主管分日輪流看守云。

補充農教兩長之兩難點

北京特約通信云。補充內閣問題中最難而最要之外財兩席。均已解決。所餘之陸教農三席。依普通目光觀測。似甚易辦。乃遷延多日。今日擬甲。明日擬乙。迄未能痛快決定。實令人莫明其妙擬切實調查。乃知此中有兩大困難之點。前陸長張紹曾雖久離職守。作津沽之寓公。非特保留陸長資格。且刻々着合法總理。夢想復職。李根源隨黃陂出京。在天津租界。大做其以農長兼代揆席之租界總理。彭允彝黃鶴一去杳無音息。教長資格之保留與否毫無表示。此三閣員既未辭職。繼任總長之任命程式。非常爲難蓋不將舊閣員免職而貿然任命新閣員。則一部將有兩個總長。若將舊閣員免職。再任命新閣員即攝閣是否有免此三閣員之權能。大是問題。萬一被免職之三閣員咸起反抗。豈不更惹出麻煩。故此三席之補充。程式上較之外財兩長。困難百倍。此其一。現在握政權者。現有津保之分。復有吳景濂參與其間。合意於津派者未必各意於保。合意於保派者。未爲津派所贊成。而景濂之視踊々欲逐々。更不易與。有此情勢欲得一人爲各方所同意。殊屬不易。此其二。有上述兩種難點。故此三席之補充迄今尚無眉目也

現當局對此三席。擬先補充農教陸軍一席。暫作懸案。任命之程式及人選。正在討求擬議之中。農長人選。起先袁乃寬之呼聲極高。近已成爲過去。邊守靖彩色太重。不便登台。本人亦雅不欲於此出山。沈瑞麟長農之擬議。其中頗有一段內幕。蓋沈爲外交界之前輩。處於少年外交家之下情頗不甘。加以新舊關係。更不甚投。當局爲解決此暗中不相干之糾葛起見。乃以沈氏代部有功爲名。推沈長農。沈氏因意見上之不合。對於外次一席。固願暫時丟開。惟自量對於農商一道。毫無經驗。加以農部欠薪甚鉅。兀員過多。一經登台。縱舊部員不出爲難。而李根源任內所添之冗員。因黨派及飯碗關係。必以索薪爲工具。出而糾纏。沈氏顧念及此。實不敢擔任此席。故態度非常消極沈對農既趦趄不前。日來各要人。復有推出李伯芝之擬議。李氏頗有魄力。兼能籌欵將來農長一席或落在此人手中亦未可知也。

最近有教長呼聲者爲。傅增湘陳中汪榮寶三人。傅增湘資格頗老傅會出運動費十萬元。托人爲之奔走。眞相如何。頗非局外所敢臆斷。陳中係蘇籍議員。創一法治協社。擁有幾十位天嬌之羅漢復有人爲在津保之活動。競爭力頗不弱。汪榮寶係某系所推出。以汪氏之歷史觀之。亦未必能得各方之贊同。故依目下形勢看來農教兩長。決非短時期內所能解決也。

財長就職後之大局觀察

政局之危險與夫攝閣之無發展及財政之仍無辦法。本報已屢紀之矣。無待煩贅。惟光陰荏苒。瞬屆攝政期限。其必解決之件。尚一件未辦。即閣員補充問題。閣揆問題。均無確定辦法。而期限確日益迫近。刻下總握中央政樞厥爲津派。而天津方面則全操之於吳景濂一人之手。然吳景濂自由津回京後。遂極積的進行。所熱於中之大選日。與各政團接洽票價問題。及開預選會之籌備問題。其津方之急於籌欵亦是爲供應吳支配。故議員之票價。現已由五千元一漲。而至於八千元之數。但不能全數兌現。不過先給一千元。下餘之數。俟待大選辦成後。對於下欠之款、即由官費中設法由新任總統聘爲顧問或諮議。以示敷衍。若果有不識時務非錢不可者。則彼時既已渡過危險。即不畏其搗亂也。僅可不去理他。此策既可招致議員北歸。復可無形中省錢。頗爲津方所嘉納。惟未識議員方面有所覺悟否乎。惟吳氏既能爲津方如此效勞所以吳交長及潘復等人。現均商量組閣問題。倘王孝伯不願擔任者則請吳蓮伯出任揆席。藉以酬勞而吳大頭本有攫取此席之野心。今一聆斯言。遂笑逐顏開。但尙不卜能否實現耳。

刻下軍警欠餉仍無發放確息當局現只籌國會歲費將軍餉列於第二項。故馮玉祥對於張弧氏頗致不滿云。

昨紀內教兩部將大擧索薪。並將印信封鎖。陰歷八月廿七日祀孔聞亦須停頓。因無印信故耳。劉農商部員亦繼起罷工。將各科辦公室封鎖。宣言非發放三個月欠薪決不開工云。

財長一席。皆視爲優缺。群起向爭。今則央人擔任。幾不可得。偶然有人敢一嘗試。則索債索薪索餉等。遠者千急萬急之電。近者則呼群嘯侶。圍逼强索。致令財政當局。應接不暇。轉而束手無策矣。近聞財政當局。所持之欵厥只六七兩月之鹽餘及內國七行小借欵兩項。惟鹽餘發放問題言人人殊。尚未聞有准確消息。其七行借欵。前已有簽字之信。但又有傳此借欵有破裂之說。總之無論如何。則此兩項較諸其他似有希望。幷教育經費。財政當局將其引入第三項。而八校職員及中小學校教職員。以爲暑假期滿。若無經費即無以維持學業。刻擬大運動直接向財部索薪。非將所欠發清不止云。

閣揆問題。刻下張敬輿氏仍未死心。由張廷諤暗中進引。蓋張廷諤係爲酬報知己。利用時機。先引離間閣員。使生惡感。則閣揆因種種問題。決無產出之日。終必迎張敬輿入京。而津派前雖恃有王承斌及吳大頭之說。均以有張閣問題。必候張先入京。再想轉環之策。現只將財權總即攬滿欲望矣。（北京特派員廿七日發）

廣東財政活動教育銳進

粵中自軍興以還。各方對於軍事彌極注意。至其他事項。大都連帶的過問。即記者以迭次軍事。均與粵局及西南護法問題。有重大之關係。亦不厭求詳以報告。今者西北江既經解決。所餘者僅東江問題。而東江情勢。勿論聯軍或陳軍。咸有早期解決之想像故預料其解決之期。當亦不遠。記者因特於雙方正調兵點將之際抽其餘閒以財政及教育之事項告

（一）財政。自葉恭綽就財政部長後。對於吾粵財政。即以造福桑梓之情感。深痛於前者紙幣之流毒。而發爲整理之宏願。其規定之方案。（一）省行紙幣以二成收回之。（二）設整理紙幣委員會。以兩個月爲整理完竣期（三）整理期內。並擬試行如下辦法。使該紙幣得以完全清理。（甲）兌現。（乙）流通券。該方案現經孫中山核准試行。至葉日前亦因此擧。親赴香港與港商協商更完善辦法昨十五日葉又着鄭鴻年招待新聞界。對於整理計畫。詳爲宣佈。略以現擬趁茲時機。圖吾粵金融活動。故決計積極進行云云。至於造幣廠及其他。一切征收機關近亦由財部財廳分別收回主管。財廳關於維持弊。及開源節流諸大理財政策。亦竭力籌議施行是以現在市面金融情形。日臻活動云。

（二）教育。吾粵教育。初亦因軍事發生。不無影響。惟至最近。則有朝氣。教育廳長許崇清。現已返省。對於管理全省教育機關。現亦着手組織、市教育局。以暑假期內。員生多有尙留廣州者。故又舉辦夏期教育講演會。由各教育家主講。公立法政學校。甲種農業學校。亦均改爲省立大學。高等師範及其他各學校。又決定秋季起實行新學制。即小學國語之實施。粵中情形。較有困難。而市教育局亦通令於暑期完滿後施行。此皆關於教育行政者也。而全國聯合會第五次評議會。又於十五日在高等師範學校舉行開幕。雖該會極注重內政外交之救國問題。然孫中山及全省名流。均蒞會獎勉。故粵中教育因此而益銳進者。亦受間接之助力焉。

觀上所述。則吾粵財政與教育。會不因軍事而有所停頓。亦云幸矣。然粵中一切狀況。可以此而喻其他矣。

大選困難另一消息

英文京津泰晤士報特訊云。衆院正副議長。吳張兩氏。咸與高采烈。以進行大選。俾曹錕早得登極。而在後台之直省長王承斌氏因兩議長所提出之金錢要求。爲數過鉅。對於大選進行。頗不能十分樂觀。前日（二十五）吳蓮伯往訪高凌霨及各要人。聲稱大選進行。若能順利。當局應立撥一百八十萬圓。發清積欠之歲費。津派領袖。允於日內先撥一百萬圓。其餘俟至選擧預備會開幕之前撥發。據吳氏云。現在留京議員。共有五百三十八人惟據各報之調查。則僅有四百四十餘人云云

黎段兩系會議

黎黃陂南下之說。近日又盛。其原因乃係前日晚間。黎宅曾開重要會議一次。黎段兩系重要人物皆列席。聞其所討論者。係因褚輔成等由滬與其拍來一電。協商在滬組織政府。及破壞直奉和議問題。當時段系人物主張南下後第一道命令。即請黎氏宣言。聲明本人任期至雙十節爲止。第二道命令。任命老段爲國務總理。組織政府。雙十節後黎氏下野。即以國務總理攝政。同時由國會組織總統選擧會。預計明年陰歷甲子元旦。憲法及總統均可產出並一面派人赴奉。向張作霖游說破壞直奉和議。其游說預備要點（一）奉方向與西南聯絡。如與直好和。有傷西南感情。且與以前宗旨不合。致獲反覆無常之譏。（二）誣直方與奉議和爲緩兵之政策。將來西南平定。勢必仍行圖奉云々。但黎氏因段派主張各節似嫌操切。當時提出三項難點。（一）本人任期至雙十節爲止。不過祗有一月之期。即使目下決定赴滬。然究能何時動身尚不敢必（二）任命段芝泉爲國務總理。余下野後歸其攝政。是否能得全國人民之同意能否與律法上站得穩（三）江浙長官及該地人民。會有和平會議之運動。余之到滬是否能不被拒。余對此數節。審籌再四。焉有輕擧妄動之理。時段系人物又言如何輔助如何帮忙。竭力慫恿。至散會後。黎則仍無決定表示。然段系諸人則到處揚言竟謂黎已決定預備南下。故有外間一時之傳風云。

中外對管路問題之情形

使團經英使慫恿。對共管鐵路問題。決由最後會議表決。照會中央實行。據聞外內陸農交各部。已招集聯席會議。討論抵制共管表決進行之手續。（一）向使團表示中央護路計畫。已增加各路防軍路警無庸他國干涉。（二）各路護路隊。對保護外人旅行。均負有專責。（三）對使團共管鐵路提案。決定逐條駁覆。決不承認。（四）宣布交部整頓路政計畫。無論如何。不容納共管之建議及要挾。（五）打破共管計畫之進行云

又據東方社東京電。日本內閣今日召集討論關於中國鐵路防隊之英國提案。據可靠方面宣稱。現已議決向北京外交團建議。謂護路中央事務處總監之責任。應屬華人。僅設洋顧問一席。又謂該防隊之經費及薪資等。當由各鐵路收入項下撥付一層。亦應愼爲視察。並將提議以護路之制度。應先在最重要交通各路線試辦云

又聞曼德退回教練官函後。交部尙未思得轉圜之法。據曼德語人彼對護路。另有計畫。政府以其所費較巨。未能採納。今玆所擬護路辦法。實未能同意云云。觀曼德之言。則顯有不可轉圜之處曼德於聘函未發之先。往見交吳未得晤面。次晤孫多鈺。孫亦未多語。令王廣與曼德周旋。曼德又爲之不快。在彼之意。殆以爲政府護路無誠意。曼德退回聘書後。聞即走訪某外使。有所商榷云。

又據東交民巷特別消息。自英國提議外人干涉中國鐵路事件發生以來。已頗惹起世界之注意。各國公使。對於此件。曾向其本國政府請訓。迄昨晚止除丹麥瑞士那威三小國公使無重要關係外。其餘各國公使。皆已接得其本國政府回訓。且美國公使明日出京赴哈爾濱。故外交團不能等待。特提前定於本日上午十一時在荷蘭公使館開外交團護路委員會決定該案。中國之運命。當決於此頃。刻惟聞日本政府訓令。對於英國之提案。另有修正提議。大意即主張由中國政府自行組織護路警察隊。並附有三種意見（一）護路事宜由中國政府自由聘請外國顧問一名。以備諮詢。（二）關於剿匪事宜。由中國政府飭各省軍政長官。嚴厲剿辦。不得因循從事。（三）勦匪軍隊之軍餉。須按期撥給。不得稍有拖欠。俾軍隊可專心致力勦匪。其他一切事件。皆由中國自行處理各國不得干涉。美法兩使。對於該項提案頗表贊同。其他公使贊成者尚亦不少。豫料本日會議。日本案當能占優勢。英國案難以通過惟據另一消息。英國公使已自知其提案。頗招中國々民之反對。及各國之猜忌。勢難通過外交團。故擬單獨向中國政府交涉。使承認英國提案。其理由即謂中國鐵路大半係英國投資。故英國有單獨向中國交涉之權利。吾國民對於英國此種運動。尤不可不特別注意云。

江浙和平聲中消息

旅京江浙同鄉致江浙和平會電。略謂江浙和平公約。旣由兩省長官簽印宣布。但還來兩省調動軍隊仍未回防不免懷疑。應請速商各軍長官踐公約。即日撤回。以昭信守。並將和平運動擴大範圍加入皖贛等省。以人民之力制止戰事等語。而浙江自治協會。亦已分電皖贛各總商會。要求一致加入。杭州總商會々長金百順。亦於昨晨由杭到滬。預備與各該省旅滬紳商分別接洽。旅滬皖贛閩三省紳許商世英李士林何靜齋林某等。亦以皖贛閩與蘇滬接壤關係密切。甚願與蘇浙取同一之主張。實行弭兵云。自江浙和平公約披露以來。外間頗多揣測之詞。日昨國會議員潘大道褚輔成晤浙盧代表鄧漢祥。談及此事。據鄧云。江浙公約之發生。由於兩省人士之愛護和平。敬恭桑梓此種主張。適於盧公保境息民之素志相吻合。故毅然贊許。但國居國家重要地位如盧公者。大局安危。又爲能漠然。盧公歷年主持正誼。久爲國人所洞悉。此後決當根據民意。貫徹終始。浮言望勿輕信。至上海一隅。雖爲國際條約上之租界。然自前淸光宣之際。以迄民國。除北京外。在政治上。素佔重要地位。揆其原因。實以地當交通衝要。爲各派人士易於聚合之地。而其距離政府甚遠。爲惡劣勢力所不及。可以自由發揮貢獻其眞正愛國之主張。以前例言之。宣統元二年間上海人士鼓吹革命。遂收辛亥八月之功。民國以來。因反對帝制而倒袁。因反對復辟而再造民國伸張正義。維繫國脈。皆以滬上爲中心。此固國人所公認者也。即以近事言之。國會南遷。實爲避免北京方面暴力之干涉。而又基於自由集會之規定。擬於上海附近區域。正式開會。完成憲法並解決諸種重大問題。在法律上言之。爲保全約法機關。在事實上言之。爲籌謀國家之根本大計苟非自絕於國人。又何忍從而非議之。如以江浙和平公約所謂凡租界內足以引起軍事行動之政治問題。爲保境安民之障碍相限制實屬擬於不倫。總之江浙和約兩省平和之保障。並非限制全國政治運動及國會制憲之條規。意義甚明。國會諸君。如有懷疑者。望代爲解釋云云。

直派屏氣歛息籌備大選

風頭再健之大選運動。近日授受兩方。又振作精神。積極進行。京內除許發維持費以維持議員人數外。並擬派人與在滬議員作有條件之磋商。俾吸收其一部分重返北地。一面則仿照離京議員發給旅費辦法。使在滬者又得一批車票及治裝費用。可以行旋北指至於大選票價五千圓。則須在事成後方能發放。即使先有點綴。亦不過一小部分。蓋當局形勢畢竟不甚穩安。未便錢先出手。致有落空之虞也。此種辦法。在津門王孝伯誕辰會談時。已決定大概。前日二十五晚間。櫻桃斜街之保定軍需處長李彥靑宅內。又有一次會談。車水馬龍。頗極一時之盛。亦即對大選事又作一番詳密之討論也。不過北京國會情形。本來團體太多。意見不一。各政團各有其主觀之關係。頗不易從同。近唯有甘石橋俱樂部之設立。由熊劉等廣爲招待。仍未易一帆風順。加之多數團體反對吳景濂之包辦政策。尤使各要人辦事棘手。吳又自視甚高。始終不肯放棄。因於大選進行上倍增困難。據聞二日前王毓芝與劉夢庚會談於甘石橋議員招待所中。劉謂曾與吳蓮伯接頭。吳對該處之直接與各政團接洽。頗表不滿憤然責王熊等拉攏一班小鬼之不當。劉當答謂議長事忙。一時或不能周旋普徧。且似未易獨人經理。故我們爲議長分勞。俾大事早成。吳又答謂我却不承你們的情意。憲法會議須我做主席。我若不到會場作主。你們看能否成功云云。言下劉頗形焦急。王當時亦無辦法。僅謂只有雙方敷衍做一步是一步而已。是辦法即使定奪。款項即使完足。而進行上內部或尙有糾紛。吳景濂究不免爲障碍云。

趙恒惕責譚之通電

湖南省長趙恒惕通電數譚破壞省憲各節。已誌報端。玆覓得其原文。爰爲披露如左。

（銜略）均鑒。吾湘制憲自治。一在爲聯治統一之基礎。一在爲湘省人民休息。自譚前省長首倡此義以來。林前省長與恒惕繼任。堅守此旨。進行未敢或渝。故年來對於國家全局。除時以聯治建國之義。作聲氣應求之請外。從未敢輕啓兵釁。各鄰省亦皆知此爲吾湘人民之公意。對於湘憲。未嘗或有蔑視。加以侵犯。月前調任講武堂督辦蔡鉅猷。假竊名號。稱兵抗命。曾經下令討伐。至今尚未爲軍事激烈行動。亦以恒惕希望和平之心甚切。不欲以兵事重累吾民。跡雖近於優容。實則冀其悔禍。不圖蔡逆蓄禍既深。弄奸益肆。利啗巨鑊。共謀破壞。猶恐奸計不遂。乃假手一二失意流寓之黨徒。擁首倡制憲自治之人。爲根本破壞省憲之擧日前道路傳聞。譚前省長已由粵起程返湘。將另組湘政府云々。恒惕竊以制憲自治。由譚倡始。以湘入倡導湘憲。憲雖不由彼成其倡導之勳德。自在人心。雖叛將黨徒。如何勾誘。攘奪權位之私心。如何强熾、彼必不爲此矛盾禍湘之擧。乃忽於陽日由衡通電謂延凱奉孫大元帥令開。特任譚延凱爲湖南省長兼湘軍總司令此令等因。遵於即日啓用印信視事特此電聞。譚延凱陽印云々、夫吾湘託命於省憲旗幟之下。在國憲未成立以前。不受任何方面之干涉。又爲國人所共喩。縱令省憲有未盡完善之處。不難派合程序。提案修正。今以一紙電文。破棄之。而復出於首倡制憲之湘人。此誠吾湘大不幸之事也。恒惕因受湘民重託。未敢輕弛職責於蒸日 咨請省議會開臨 時緊急會議。徵求良策。旋准省議會咨復。略謂省憲爲吾鄉民意所構成且爲我中華聯省建國之基礎。對於此種毁憲行爲。政府應以實力制止。恒惕德薄財絀。久欲退休以讓賢能。今忽遭此奇變。尤惴々不知所措。惟湘憲自彼倡之。由三千萬人民成之。苟由恒惕坐視彼倡之者旋即毁之。彼縱不愧於心。恒惕何以對鄉民。何以對代表湘民之議會。且彼方逆謀既深。軍行甚急。一方已由蔡逆進逼常德。一方將由衡寶進窺長沙輿情洶洶、莫可遏抑。恒惕傍徨熟思。惟有將個人感情之私。與自身利害之圖。一切損棄。謹依省議會咨復之旨。視政府實力所能及。與毁憲之人相見於疆場。兵釁之開。非恒惕初意。實由毁憲者迫之。倘冀國內諸賢豪明公曲予諒察。並爲精神上之援助。湘民幸甚。聯治統一之前途幸甚趙恒惕叩漾。（二十三日）

時事陽秋

▲時局不靖。盜賊蠭起。曠觀全國。滿地荆榛。其最甚者。若直。若魯。若豫。若陝。若鄂。若蘇。若皖。若贛等省。焚殺搶刼之事。時有所聞綁票勒贖之案。層見疊出。以致民不聊生。老者死於溝壑。壯者流離於四方矣。▲然查直魯豫鄂陝蘇皖贛等省。皆屬直系武人之馬足下。地盤不爲不大也擁兵數十萬。實力不爲不厚也猶令土匪橫行。若是其甚。▲此誠直系武人莫大之羞恥也。今日之臨城案。交涉棘手矣。繼臨城案而起者。又有皂市案全鎮被焚約三分之二。擄去男婦幼童二百餘人。爲禍之烈爲狀之慘。又不啻第二之臨城案。長此以往。勢非至第三第四第五第六以至無數之臨城案不止直系武人祇知爭權奪利。罔顧土匪橫行。害未及身。羞恥可爲。然吾民則苦矣。國家前途則危矣。噫。（寶）

大連 小崗子宏濟街電話五四六七番 六八〇九番

日本赤十字社大連委員支部 救療所

博愛醫院

院主 孟天成

眼科耳鼻咽喉科部主任醫師 陳英

產科婦人科兒科部主任醫師 日冲飛那

花柳病內外科部主任醫師 孟天成

資本總額金一千萬圓

大連市近江町之區三六號地

帝國火災保險株式會社

大連支社

代表者 丹羽幸夫

電話六二一九三番 振替口座大連九六〇番

△日本全國農工銀行總裁皆是本公司董事及議員也

△凡房産貨物家器衣服等類均可保險

△日本全國及中國朝鮮各埠皆設有支社代理店

共和樓中西大菜館

開幕大披露

敬啓者本樓開設在大連淡路町業已多年荷蒙各界惠顧無任感激之至近爲超重時尚報酬顧主起見特將樓房門面仿照西式加工修飾凡院內庭園花欄魚池電燈無不陳設完備各房間內懸掛之匾聯陳設之器皿均皆煥然一新並由京滬等處聘來著名厨師預備京蘇筵席俄美大菜且使役俱各殷勤週到務博顧客之歡心今已整理舊序特擇於陰歷五月初九日即陽歷六月二十二日重新開幕望各界諸君倍加惠顧不勝歡迎之至特此謹佈

大連市淡路町廿七番地 主人 林益三 電話七〇九五番

新開張老精華眼鏡公司是老資格眼光學家謝枕山君所主任（最新眼鏡公司）諸君如要配可靠及妥當的眼鏡請來一試因爲本公司對于檢查目力以及製造鏡片均屬實事就是（至主人有東西洋醫士證明書）並請注意老精華三字幸勿爲目不識丁徒學皮毛大法螺家所欺

開幕期 陽歷八月二十日 陰歷七月初九日

市內盛部通二丁目四十號（即奧町口）

老精華眼鏡公司

支店營口永世街華北公司

廉價 西洋各種紙張

本社新設貿易一部專由歐美各國直接輸入各種紙張批發零售價值格外從廉現買預約無不歡迎

大連市山縣通一〇四號地

滿洲報社貿易部

發賣…各種紙張…之至望各界之採用西洋各種紙張者速至本社貿易部接洽爲幸
滿洲報社貿易部　電話四〇三四番振替大連三七一二番

大連汽船定期行輪

代表電話四一八五　賬房電話七二七五

●開往青島上海
◎榊丸　八月三十一日正午
◎長平丸　九月四日正午
●開往天津
◎西京丸　休航
◎長平丸　九月二日後二時
◎天潮丸　八月三十日午前八時
●開往安東
◎天潮丸　九月五日午後三時
◎天潮丸　九月十六日午後四時
◎濟通丸　月　日午後二時
大阪神戶行
◎長順丸　月　日
●開往龍口往復旅順港不寄
◎龍平丸　九月三日正午

大連山縣通　大連汽船株式會社

●蘇士經由歐洲行
◎倫敦丸　九月十日
●上海福州台灣行
◎盛京丸　九月十六日
◎湖北丸　九月九日
◎福建丸　八月　日青島寄港
●上海香港行
◎安拉波亞丸　九月十日

日本郵船定期行輪

電話六三七一番

●長崎·神戶·大阪行
◎山東丸　九月八日
●神戶橫濱直行
◎高砂丸　九月十日
◎濟洲丸　九月九日
◎相模丸　八月卅一日
●牛莊行
◎山東丸　九月三日
●開往天津牛莊
◎相模丸　九月十五日
◎高砂丸　九月一日
◎濟洲丸　九月九日
●開往歐洲線
◎利馬丸　九月下旬日漢堡行
◎利歐丸　九月二十日李浦行
●美國行
◎錫蘭丸　月　日神戶橫濱行
◎利時普丸　九月中旬日紐育行
◎博多丸　八月　日沙市行
以上各船因天候及其他事宜時行改期

三井洋行定期行輪

代表電話七一〇一番

●開往北美新金山及沙市各埠（經過神戶橫濱等埠）
◎吾妻山丸　九月二十七日
◎金剛山丸　十一月二十三日
◎蓬萊山丸　十二月廿四日頃
◎伊吹山丸　十月十三日
轉運坡特蘭士之貨物可以承辦所有水脚等項祈照會敝處帳房可也

大連山縣通　三井物產會社　船舶部出張員
荷物取扱店　大連山縣通　宮崎商會　代表電話七一〇一　電話五二一五·五九二五

東和汽船定期行輪

電話六三七一番

◎興順號　八月　日登州行
◎海寧號　八月　日龍口行

東和汽船株式會社　山縣通大連銀行支店對門

大阪商船定期行輪

電話六一一三番　電話六一一一番

●門司　神戶　大阪行
◎哈爾濱丸　九月十一日
◎臺中丸　九月一日宇品寄港
◎貝加爾丸　九月四日
◎臺南丸　九月八日
●經由神戶沙市他哥瑪行
◎安利祖納丸　十月九日

政記公司定期行輪

代表電話四一四一番

◎平洋　八月二十九日芝罘上海行
◎增利　八月　日芝罘上海行
◎宏利　八月　日芝罘行
◎有利　八月三十日安東行
◎祥利　八月　日香港廣東行
◎永和　八月　日青島行
◎泰利　八月三十日芝罘行

大連市監部通　政記輪船公司

阿波共同定期行輪

電話五〇〇一番　六六九一番

◎廿一共同丸　九月三日
◎十六共同丸　八月二十九日芝罘威海仁川行
◎廿六共同丸　八月　日芝罘青島行
◎廿三共同丸　八月　日釜山行
　　　　　　　八月　日天津行
本埠與山東鐵道及朝鮮鐵道之間承辦聯絡運輸貨物

大連山縣通七四區七一號　阿波共同汽船會社

田中賬房定期行輪

電話六一一七番

◎利通號　八月　日芝罘仁川
◎北海丸　八月　日威海衛行
◎北平號　午　月　日芝罘
◎海寧號　月　日芝罘
◎亞東號　日青島
◎海天號　午後　月　日　時香港
◎北海號　日青島

東洋汽船定期行輪

代表電話四一八五番

●神戶　橫濱　桑港行
◎西比利亞丸　九月廿一日
●上海香港行
◎西比利亞丸　九月一日前十時
●香港瓜哇
◎波斯丸　九月二日前十時
●瓜哇　新嘉坡　紐育行
◎汪洋丸　九月下旬
◎明洋丸　九月二十二日

大分虎牌各種洋灰大發賣

大連市越後町

大興號

電話四三九〇番

洋灰特別大減價

與本埠他號所賣之國旗牌洋灰性質相同每桶金六元四角
代理山東國旗牌洋灰南北滿及芝罘一手販賣總批發帝國洋灰販賣店其他各種洋灰及建築材料俱全

大連市越後町四六番地上海銀行西隣　永盛長木廠（電話長六六三七番）

外埠代理處

奉天小西邊門外　保安堡裕民洋灰瓦工廠
奉天城裡四平街　同增福大饗莊
奉天日本火車站　狩野公司　（長）電話二二八番
鐵嶺城裏東街　美孚洋行　中日（長）電話六九番 一七一番
開原驛　美孚洋行　日（長）電話三四三番
四平街驛　太古洋行　日（長）電話三三番
長春城裏北大街　美孚洋行　中日（長）電話七番 三五七番
哈爾濱道外南大街仁義巷內　太古糖局　中　電話三六五番

合名會社原田組

拜啓者敝組向以機械及附屬品五金油漆爲營業荷蒙各界諸君信任已久矣不勝感激之至竊思凡百工師夫欲善其事者必先利其器利器之品舍精剛而無他求如斯敝組專赴英德兩國名廠選辦精煉鋒鋼近已運來連在庫以供諸君之用請購而試之如蒙惠顧不拘多少無不竭誠歡迎

大連市山縣通十九號地　合名會社原田組　電話八二一番

特別之興行

蒙各名王宮殿下臺覽之榮

如花似玉之幼童少女的曲藝
中國第一世界馳名的大魔術家
大天一號　穆文慶一團來矣

初夏之時願各界諸公早請駕臨以新耳目
願詢諸看過諸公之評論來坊二觀誠如別世界焉
如花似玉之幼童少女操縱其如春風吹蝶之輕妙身才逍遙自在眞有神仙境裡遊樂之觀

美仙子　大天二　小成祥
小成義　趙金山　穆文慶
馬松山　王成淥　王鑫樵
魏恆泰　穆王女

中國斯道之達人盡其秘術千變萬化眞有龍攘虎搏之觀無不思及三國時代古人之行者眞險術也
曾在北京得有各國大公使諸公之好評
眞劍試合術及名鎗

入場票費　大人每位三十錢　幼童幼女十五錢

宋曾有之大寫眞　渡邊霞亭氏原作　赤穗誠忠錄　一萬五千呎
教育映畫　實錄忠臣藏
東京新派連鎖劇（但保野外劇）利用瀧川　みつば會一行
出雲本場安來節　美人連等演田植及抓魚之實景以供諸公之觀覽見　山本愛太郎一行
落語。舞踊。音曲。怪談　桂花丸一行
三遊亭一圓遊一行
其他尙有種種餘興務祈都臨一觀爲幸

由八月一日起餘興全部續換
入場費三十錢
常盤橋畔　納涼場
主催　村上演藝部（電話自宅長四七三四）

戒除阿片嗎啡癮科新設立

有癮諸君請來完全解絕

本醫士不辭勞怨研究戒除阿片嗎啡之毒症其致驗甚速戒除法分給食之輕重指日斷除永保無犯倘過期再犯願將藥價返回決無謊言特此謹白
內外婦人產科花柳梅毒皮膚科一切治療親切入院隨便新由德國購來六〇六注射藥

大連市西公園正門前　川野醫院
西崗子得勝街第十番公議會對面街　川野醫院分院
醫士助手　王連峰（電話借用七四八一番）

鴻興永木舖本店遷移廣告

啓者本號今已遷移至伊勢町二十八番地滿洲銀行對面之高大寬濶樓房內開設祇因各界諸君絡繹惠顧歷有年所敝號仰荷不棄感激之至現又由各埠撿選上等材料油漆聘請西技名師製造洋式家俱各界紳商所用新式大漆桌椅几案理髮之鏡架轉盤椅子等貨美價廉精益求精藉以歡迎各埠諸君而答賜顧之雅意恐未週知特此登報聲明

本店伊勢町二十八番地　支店伏見臺六區八番地　主人劉墨林謹啓

開始保險風船所運之貨物

東邦火災保險株式會社
共同火災保險株式會社
太平洋海上火災保險株式會社
大同生命保險株式會社
各滿洲代理店

▲保險費十分克已
▲如蒙愛顧當即立派社員前往接洽
▲至於賠償一節無拘延燒被人縱燒自家失愼必當迅速提交不悞

大連市北大山通　川畑商店保險部　電話四三八〇番

薪金社員募集

義泰號

圓、方、板、鐵、洋釘、平白鐵、折頁綠紗綱、螺絲釘、西洋掛鎖、黑臭油、機器油、各色油漆、玻璃、油灰、及工業建築用品、無不齊備、批發價値公廉

滿洲油漆會社一手代理
大連市浪速町二丁目五二番地　五金行　義泰號謹啓　電話長五八二九番

龍口銀行

資本金壹千五百四十萬圓
大連浪速町二十號地　中日合辦株式會社　龍口銀行
關東州地方費現金取扱
大連市金庫事務取扱
電話（代表番號七一五一番　宿通用五七三六番　公衆用三三二八番）　振替貯金口座一五五八番

支店及出張所　龍口、旅順、靑島、哈爾濱、公主嶺、鞍山、安東、松樹、瓦房店、市內盤城町派出所
各匯兌處　日本內地、及臺灣、朝鮮、滿洲內地各市、均可通匯、一般銀行、業務、迅速辦理並十分克已

西德泰修築落成開幕廣告

好時節矣敝號爲修築門面自春迄今已歷數月始經告竣亦即敝號藉酬主顧以廣招徠之時也故而特由蘇杭南京遍帶重新採運時式奇花鐵機綢緞紗絹縐紡以及歐米毛呢駝絨粗細布疋俄國各種毛毯台布無不盡美皆臻樣樣既爲翻新色亦極艷麗陳列整整燦爛奪目特定夏歷本月十二日重新開張各貨價格一概從廉幸祈各界欣然樂臨倍昔關顧至盼此佈

嚴暑將歛秋桂在邇從此淡月橫天又過淸涼

大連市監部通七十七番　本號主人謹啓　電話六四五九番

西崗同聚福紬緞布疋雜貨莊

敬啓者本號爲擴充營業起見政築磁磚三層大樓增加資本由上海蘇杭以及東西各國採辦絲葛閃光緞天津新到花絲閃光緞泰西呢絨雜貨布疋化粧用品響器一切旅行用品各種手提皮箱柳條箱子大小禮帽各色駱駝絨衣裏毛棉各樣毯子華洋雜貨色色皆新樣樣俱全最近又新到米國毛布毛呢並夏期應用綾羅穿紗減價出售如荷諸君惠顧無不格外克已恐未週知特此謹佈

大連市小崗子電車站西得勝街一番地　同聚福主人謹啓　電話七六五五番
同上　同聚東錢莊　電話三〇一二番

大連元生祥紬緞雜貨莊

大連伊勢町德大號內　電話長六四八六番

啓者本號浪速町舊址時在謀畫建築之間敝暫寓伊勢町德大鐵行前樓向辦蘇杭綢緞及洋廣雜貨批發零售仍舊照前交易各界諸君賜顧者請駕臨敝寓非常歡迎諸貨價格特外別廉以答諸君迂路至敝惠顧之雅意耳特此佈告

太元樓菜店啓事

敬啓者本樓擇於五月初九日開業爲歡迎客商並注重衛生起見不惜重資賃妥三層樓房四十餘間走台寬濶上有平台陳列奇花異草諸麗壯觀誠一樂地屋內特別淸雅器皿異常淸潔煥然一新特聘著名廚師主司烹調京蘇筵席隨時便酌拔選堂役務期慇懃周到以博顧客易翹盼歡迎之至特此謹啓

大連市小崗子西崗街十番地　主人韓連泰（電話三二七四番）

煙台張裕釀酒公司大連分派處特別廣告

啓者敝行經理北京双合盛五星牌汽水啤酒計已兩載於茲矣幸蒙各界破格嘉賞認爲國貨不勝感激之至近有芝罘張裕公司釀造之（白蘭地）大宛香、白玫瑰、紅玫瑰、佐談經、葡萄酒之一種及各種美酒久已風行中外遠近馳名邇來吾中華各大商埠均有出售每年銷售不下數千萬元之譜惟吾大連一隅尙未蒙各界賞認殊堪嘆惜敝行有鑒及此特與該公司訂妥合同大連一區統歸敝行代理蓋該酒之原料統係精良物品依西法釀成其味淸香甘芳適口凡嘗飲此酒者足能增人食量强人身體而於暑期飲之尤佳最稱適宜者莫若以之饋送誠無上之佳品也既其有以上功用、各界諸君幸勿交臂失之可也倘蒙各界惠顧勿論發賣零售價必格外從廉乞屈駕臨敝行或以電話告知都可遂時送到恐未週知謹此聲明

大連監部通　益大行謹啓　長電話五八七三　七七六九番

最上醬油

滿

天下一品

本號專製醬油味噌品質良善純用優上材料如有主顧特別價廉出賣批發
◎購買者請向本社或代辦處豫定自當迅速送上

大連市沙河口
滿洲合資醬油釀造會社
電話二三番

代辦店
西崗子南泰公街　義順興
西崗子北泰公街　郭士善
小劉家屯　大滿洋行
各地代辦處

偵探小說

妖幻（四十）（蕉農）

第六回　山中大展威風雙伏熊虎　林下玩弄蠢役假託神仙

朱杭二人。皆代揑一把漢。埋怨士俊。自恃藝高。輕率蹩事。祇見士俊。不慌不忙。邁步走至一株大樹之下。聳身一躍。々上枝間。那熊見了。也跟上樹來。及野熊來至臨近。士俊又揀了一個旁枝。沿枝直至樹杪。那熊見了也。蠢々然沿枝而上。及至將到樹杪。那熊的身體。本來生得笨重。那樹的旁枝漸細。如何擊受得住。士俊又故意。將樹枝用力一搖。那枝兒上下亂晃。野熊見了。緊々的伊在枝上。不敢稍動。士俊趁着樹枝顫動之時。用手攀一細條。將身往下一墜。早已輕輕落在地上。野熊見士俊已落在平地。遂將身軀向後倒退。將次退下樹來。後足離地不過二三尺高。士俊一躍向前。用短劍向那熊的耳根。只一穿。祇聽那野熊一聲大叫。撲簍一聲。由樹上倒下地來。四足登空。早已嗚呼哀哉了。朱杭二人見了。也不禁拍掌大笑。遂一同上前。拔出腰刀。也把熊皮。剝剝下來。向士俊稱賀道。吾兄眞神勇也。這兩個野畜。久在此林。傷害人畜。不計其數。我們山中。久想除此大害。奈因力量不足。無計可施今吾兄不消半夜工夫。如斬鹿豕眞正令人佩服。現在夜色已深。大約充軍的鄧先生。今夜是不能來了。壯士請到敝寨一叙。如何士俊道。正要到寶寨。一謁貴寨主。於是朱杭二人。肩着熊虎皮在前引路。走過了幾座大山。祇見一片水光。澄波萬頃。臨水一座大山。萬仞摩天。形勢雄壯。朱錦標在前。用手指道。這山上就是敝寨了。於是把口中啃一吹。忽見從林中。跑出幾個伏路嘍囉走至近前。向朱杭二人。施禮說道。二位寨主回來了。朱錦標應道。回來了。你們先上山去。報與大寨主說是我們素日仰望的。臨雲燕子許士俊。許壯士來了。於是那些嘍囉。接過了熊虎皮。飛跑上山。先去報信去了。許士俊隨同二人。緩步登山。祇見一路上。俱是石子砌路。修得很是平坦。可以暢行車馬。及到半山早見一帶石墻繚繞。高逾八尺。頗爲堅固。進入圍墻。約有一箭之地。已到在寨門。把守寨門嘍兵。盡皆打着灯籠火把。照耀如同白晝。朱錦標見寨主。未曾出迎。心中甚是不安。因向士俊道暫屈台駕。在此少候。恐怕嘍兵們報事不明。待弟先進去告知寨主一聲。士俊點頭應允。錦標進入聚義廳。祇見大寨主劉天驥。早已衣冠齊整。站在那裏。一見錦標。即問道。許壯士來在那裏錦標道。現在寨門外。大哥還不出去迎接。天驥聞言。忙分付衆嘍兵。大吹大擂。奏起軍樂。大開寨門。親自迎接出來。一見士俊。忙搶行幾步。拉着手兒說道久聞大名。時深欽慕。今日得瞻山斗。眞是三生之幸也。士俊忙答道。寨主過譲。小弟今日。擅造寶寨。幸覩尊顏。亦小弟之幸也。一面說着一面偸眼看那寨主祇見身高六尺。膀濶三停。虎背熊腰。威風凜凜。果然是英雄氣象

法律

縣知事在司法上之職權

考縣知事審理訴訟暫行章程所載「凡未設審檢廳各縣。第一審應屬初級或地方管轄之民刑事訴訟均由縣知事審理云々」是可知兼理司法之縣知事。在司法上具有四個廳的職權。即一、初級審判廳的職權。二地方審判廳的職權。三、初級檢察廳的職權。四、地方檢察廳的職權是也。原來訴訟法上事物管轄之規定。以輕微案件屬於初級審判廳第一審管轄。重大案件。屬於地方審判廳第一審管轄。且關於刑事案件。初地兩審廳必各有同級之檢察官。先行提起公訴。而後受理。所以如此之分配者。蓋以期其處理案件之敏活。謀審判之公平。使人民權利得正當之保護也。今我國因財政困難之故。於未設審檢廳各縣擧以上初地審檢四廳之職權。悉委諸一行政之縣知事。何怪訟獄之不得其平哉。

發明界

新發明殺人利器

美國波士頓人卡倫新發明軍用來福快槍一種。已經陸軍部考驗合格。一分鐘能發一百響較之現有最新式快槍。一百響須費七十五秒鐘者。又快十五秒。且口徑玲瓏。每柄重量。亦九磅有零。隨身携帶最爲方便云。

法國新造之飛機

擬柏林電。巴黎日報載法軍正從事建造具有六百馬力之拋彈飛艇該艇可炸毀載重七百啓羅格蘭姆之魚雷艇。每一小時可行一百七十啓羅邁當之遠云。

飲料之研究（續）

(一)問生水不可作爲飲料者何故

生水不甚清潔。並含有害於身體之物。例如水中存有阿摩尼亞及硫化氣等之氣體者。有特別臭味且有鹽分。此種生水。尤含有可怕之霍亂細菌。及傷寒痢疾等之病源體。故生水不可作爲飲料。語云。病從口入良非虛語。吾人須知多數疾病。大抵由飲生水而來也。

(二)問水之良否。如何鑒別。

鑒別水之良否。雖非常人所能。但以可列下各項爲標準。一不可含有臭氣。如水中含硫化氫氣者。其臭如腐卵。含阿摩尼亞氣者。其臭如便所勅鼻之臭氣。二不可含有鹽分。但近海岸者。不在其內三不可有毒病種子。此在於普通之人。雖難鑒定。但水之不犯第二一兩條件者。亦可認爲不含毒病種子之水。四不可含有鐵分含有鐵分之水。常有紅色之藻樣物。沈澱於水底。鑒別甚易。凡水之違背此等標準者。決不可生飲必煮沸後方可飲之。

(三)問沸湯何以無毒。而可稱安全之飲料。

水既經煮沸。則硫化氫及阿摩尼亞等氣體。皆化成氣泡而飛散。即傳染病之種子。及有毒物皆已死滅。因裂殖菌不能生存於高溫度下有毒之裂殖菌亦然。故沸湯可成爲安全之飲料。

(四)問以沸水代生水爲飲料。果完全無害否。

沸水原爲最安全之飲料。但貯藏法頗宜注意。最善者。盛沸水於瓶內密塞之。欲供冷飲。則浸入冷水冷却之。如此嚴密封固之法在暑天尤屬必要。倘沸水不加遮蓋。任其曝露於空中。則飛揚於空氣中之微菌。即於無形中侵入水內。日久而漸即腐敗。與生水無異也。

(五)問生水有甘味。而沸後水則否何故。

生水之有甘味。因含有炭酸氣故也。沸水淡泊無味。因炭酸氣已於煮沸時飛散故也。所以長期航海者。恒將煮沸之水。在甲板上攪後飲之所以吸收空氣中之炭酸氣也。

文苑

題田岡淮海淸風明月集（大洪山人許學源）

黑昔逼宮門。王者蒙塵走。閶闔輒不安。遑恤先生柳。浮海賦東游脫然辭五斗。隨棹泊連灣。忽遇神仙友。聯袂話登瀛。衲綴詩千首云是壬戌秋。赤壁懷坡叟。八百四十年。風流肯落後。因集詞林彥。飲此一杯酒。同消萬古愁。納于無何有。羽衣忽騙。搖出雲中手。笑迷曹與周。孰勝孰爲負。碌々事功名。究難逃芻狗。茫々宇宙間。風月眞長久。聲色自安閒與人無不咎。主客樂斯樂。自能壽其壽。坡仙具此懷。因之名不朽。東海古詞人。玄鐘時時扣。世外訪桃源。洗滌紅塵垢。蓬島有春秋。與子同消受。

諧藪

胡升（綴園）

胡升。山陰鄉人。不農不業。魚肉里人。以度活。貸張寡媼洋千餘元。越年計毀媼處據。不給息亦不還本。張寡媼向索。怒目曰我胡升豈欠人債者。老媼得非瘋囈耶。媼藉此貧以養贍。今被沒大哭而去。鄰里訕笑曰。前日諫媼勿貸彼。媼拒我曰。老健訟。詎畏胡升。今奈之何。然哭之。心爲之動。乃控胡於官。邑令許子明。拘胡訊之。胡冷笑曰。小民二十年前。與媼狎。今媼貧無嘀飯地。向我敲詐。索巨欵。我故拒之。不圖竟架詞肇訟。媼眞心毒而無恥哉。令反詰媼。媼淚承於睫。滔々述借欵事。胡忿曰言之鑿鑿。有借據否。媼瞠目不能答。宰怒媼。誣指判禁三年。以胡亦佻達。杖釋之。媼入囹圄未幾。瘦死。胡自得媼資。稱小庶。逐購桑田二十畝。力作而食不復爲惡。妻早死。遺一子。名阿瑤。殊善良。娶婦沈氏。亦賢者。越歲蓄蠶數千頭。時亢旱。桑葉昇貴。胡計以葉飼蠶。不如棄蠶而售葉。得利當倍於絲。因春蠶於臨流。歸而大樂。又慮夜深桑葉爲賊所竊。持槍往守望之是日阿瑤偕婦。適自岳家歸。經溪邊。見有物蠕蠕動。視之皆蠶也。儼欲死。惻然憐之。語婦曰宜將之歸。飼之使生。遂徃返運取之。至三漏始盡。苦無葉飼。携筐抵園。登樹而摘。時星光朦朧。胡升見有黑影徐々升樹。大疑。凝視之。忽覩張寡婦。形色悽然。逡巡樹下。大駭。急擧槍擊之。忽聞黑影暗地。有聲復發一槍始寂。俄而晨光微明。趨前視之。見殪於地者非他人。阿瑤也。創口之血。猶涓々不止。痛極而號。擲槍反奔。時阿瑤婦。坐待黎明。不見夫返。目跳肉顫忽々生懼。正徬徨間。見翁喘息奔至。面色灰敗。亟起問故。胡掩面曰。阿瑤爲我槍斃矣。言已登榻而眠。冥然如死。沈氏悲慟之餘。出戶視之。果已死。而不知所以致死之由。乃抱屍大哭。旋竟投河以殉。胡升得悉奔救。己經不及。遂得狂疾逾旬而卒。

大頭鬼大出風頭記（潁川秋水）

金風瑟瑟。玉露鹿麗。此何時耶日。新秋也。此際之出風頭者。當以何物爲最。或曰。爲大似頭顱之雪沙西瓜。然潯暑蒸人。于炎夏剖而食之。秋天涼爽。不宜食矣。或曰。然則爲紹興人所賣之大菜。然秋風既起。食雷齋者早己開葷。猪魚鷄鴨。忘却罪過大快朶頤。大頭菜亦已勿時路矣求之于物。並鮮風頭。乃不得不求之于人。而人類中絕鮮大出風頭者。卽有之。一旦風色欠佳。恐仍爲蘇空頭而欲罄。難爲杭鐵頭之常堅耳。無己其求之非人非魔之大頭鬼乎。蓋盂蘭盆會。到處盛行。擺々搖々。實以大頭鬼爲領袖。於是一般小頭鬼。長脚鬼。油滑鬼。煙鬼。酒鬼。賭鬼色鬼。皆不敢不亦步亦趨。追隨恐後。非若人世間之鬼鬼祟々者遇着一斑稍知自愛之流。不甘在其出入頭也。而爲巡風小卒。皆一溜烟而拆其臺也。則地下之大頭鬼。今日眞獨出風頭矣。不識僕々風塵欲出風頭者有所羡慕否

新舊洛陽橋比較談（潁川秋水）

滬上舞台。新年例演燈戲。燈戲之最著名者。一爲斗牛宮。一爲洛陽橋。查戲中洛陽橋。在今福建晉江縣。長三百六十六丈。廣有一丈五尺。宋時蔡君莫知泉州府。立石爲之。卽俗所稱蔡狀元起造洛陽橋也。又名萬安橋捐而今此之謂洛陽橋者。原名天津橋爲隋陽帝遷都洛陽時所造。意即邵堯夫聽杜鵑處乎。姑不具論。第以戲情言。則新洛陽橋。較舊洛陽橋爲新鮮別緻。蓋舊洛陽橋騎白馬垂鞭而來。不脫書生迂酸氣習。新洛陽橋。秀才坐汽車飛馳而至。出盡巡閱得意風頭。舊洛陽橋。入水晶宮者。不過夏得海一人。冷々清々。不能提觀者興味。新洛陽橋隨波逐流者。多至十五人。熱々鬧々。眞三國志批語所說好看煞人。舊洛陽橋。追逐蔡狀元後者。竟無一人。戲劇就此戛然而止。新洛陽橋巡閱使渡橋遇險後。尙有旅長率兵一連。追繼前往。令人多有餘不盡之觀。由是以言。舊不如新也明矣。或曰。新洛陽橋後顧茫々。現已汪洋一片。前途岌々。又屬危險萬分。故不及舊洛陽機之有趣。殊不知舊洛陽橋。不過人間游戲之作。新洛陽橋或具天公警戒之情。若徒以表面觀之。眞管窺蠡測之見矣。

秋季賣貨贈獎廣告

啓者敝號茲爲酬謝顧客起見定自八月二十日起至九月二十三日止隨貨奉贈獎金惟贈獎之多寡則依抽籤法定之

預定賣出機器架數　一百架

如在右開期日以內將所定一百架之機器賣完時亦歸截止至其等次金額如左

一等（勸業債劵）金壹百圓　一枚
二等（同　右）金五拾圓　一枚
三等（同　右）金參拾圓　一枚

此外尙有多種無一空籤
此係得警務署之許可擧行者也

常盤橋際市場前　勝家裁縫機器公司　電話六八六〇番

資本金　一億萬圓
積立金　六千五百萬圓
本店　橫濱

橫濱 正金銀行 大連支店

代表　電話長三一大一番
當直專用　電話六〇一五番
海關稅取扱所　電話四七六二番

支店
東京、大阪、神戶、長崎、下關、倫敦、苗昂、紐約、舊金山、夏突爾、羅付、布哇、悉德尼、新家坡、額爾車達、孟買、蘭貢、香港、上海、厦門、青島、濟南、天津、北京、牛莊、西貢、桑港、奉天、海參威、巴達比雅、開原、長春、哈爾濱、馬尼拉、歲諸斯、愛列斯、斯拉巴羅、遼德郞、亞奈羅、名古屋

本所自開辦以來對於建築設計製圖測量施工諸時庶不悉心研究熱心從事照建築費用較廉落成事日迅速工精料美一切包工

南山麓柳町七區八三（貯水池畔）

岡本建築事務所　電話六三九二番

宏裕號綢緞雜貨京莊

謹啓者敝號開張以來已經數易星霜矣深荷各界諸君之惠顧是以營業日益發達惟因前在盤城町之店舖狹隘不敷應用又兼該地雖係市內位居西隅與各界諸君之惠顧上料亦不無不便之虞今番爲擴張營業起見及各界諸君惠顧便利爲心是以最近移於市內浪速町三丁目七十八番地此處以地位言之居大連之中心點與各界諸君惠顧上料無不便之歎近則大加修繕內外煥然一新今已工事告竣內容就緒從新開張照常營業仍望各界諸君倍舊關照依然賜顧則敝號感戴不盡矣茲爲披露移居之意各貨無不從廉出售以酬各界諸君之雅意目下又到新貨不拘色色俱備種種皆新價值無不克己尙望各界諸君早早駕臨當知言之不謬矣敬具

大連市浪速町二丁目七十八番地　宏裕號主人王超萬謹啓（電話長四六〇九番）

德泰號綢緞京蘇雜貨莊

時値煖風搖曳化日長敝號素抱酬答主顧藉廣招徠之計特向浙杭姑蘇帶定織花素時式鐵機庫緞以及湖縐線春春紗等色色光潔無待自詡並由外洋運到各色嗶嘰毛呢新出俄國毯子凡旅行當需之品應俱全批發零售價格分外公道又有代理法國百代公司新式唱機唱片並有奉天萬芝堂各種丸散膏丹蓋平恒裕堂各種名筆如惠顧無任歡迎也

住所大連奧町三丁目四番地　德泰號紬緞莊主人啓　本號電話　前櫃長五二八二番　後櫃七四四五番

維持信用定價劃一

眞實價亦廉減久蒙各界所惠顧感激莫名茲因東西各國門莊售貨價均劃一惟我華商之價値往往不平或多或少實難取信於人今敝號爲擴充營業保持信用起見特將內部重新修飾貨物定以最廉之價格擇於六月十六日起實行定價劃一以廣招徠而保信用仰各界倍加賜顧不勝企盼之至特此謹佈

啓者本號在大連開設雜貨批十有餘載採辦各國貨物選時購備揀選上品以應需用貨既

大連市羽前町八號地　協茂盛謹啓　電話　批發部五千四百五十三　綢緞部長四千六百三十二　雜貨部四千九百八十八

德成鐵工廠遷移擴充

本廠開始營業。已在十餘年前。信用頗稱昭著。惠顧恐後爭先。貿易日趨發達。
但賴社會重看。本廠新添機械。所造均許保險。聘請優良技師。製造方法精研。
機器鍋爐等件。鐵鍋碾砣油拴。還有冷氣榨椿。以及油囤幷圈。今遷新工業坤。
房屋工廠潤寬。各界紳商購物。電訂或通公函。不勝歡迎之至。價値格外從廉。
竊恐未及週知。特此登報佈宣。

大連市外沙河口工業地區十二之九番地　德成鐵工廠主人王明東啓　電話六五四四番

群英樓中西大菜館開幕廣告

啓者本樓開設在大連東鄉町業已多年荷蒙各界諸君惠顧無任感激之至頃爲擴充營業報酬主顧起見特臨時休業二月將樓房門面仿照西式加工修飾凡院內庭園花欄電燈電鈴俱已完備樓上房間各種陳設品亦皆煥然一新並由京滬等處聘請來高等厨師預備京蘇筵席西洋大菜鷄素燒不但味美適口而且定價低廉且堂役伺候格外慇懃今已修飾就緒特擇陰曆七月二十日即陽曆八月二十一日重新開幕望各界諸君倍舊惠顧不勝歡迎之至恐未週知特此謹佈

大連市東鄉町一丁目九十三番地　羣英樓主人謹啓　電話三三五二　四九九二番

照像修理鐘表特別廣告

竊察萬國通商以來營業無不競爭日上各盡技能獻其所長俾博顧客之歡心以挽利權之外溢敝館向蒙各界光臨甚荷感佩今逢暑往秋來金風佳景正宜修眞之良好機會也敝館不惜重資新由上洋運到照像各種材料特聘名師專門研究照像暗光放大永不變色無不精益求精以達惠顧雅意五彩裝成亭台山水奇花異木家庭佈景各種陳列無不齊備今爲報酬顧主起見特別大減價一月自舊歷七月十五日起至八月十五日止每元八扣計算并兼修理鐘表整舊如新望希各界光臨無任歡迎之至

大連市寺兒溝千代田町　端生照像館主人謹啓

大杏牌香煙（一小盒銅五枚）

敝公司自大杏牌香煙出售日見廣銷一日深蒙各界垂顧因此起見特選良材重加追究配製不但氣味淸香適口而且於衛生益莫大焉請嘗試之即知其佳矣

大連市監部通　東亞煙公司（電話長四二七三番）

滿鐵火車

△往北車

△營口大石橋間▽

△大連旅順間▽

經濟欄

內閣改組與拓殖經濟會議

諸懸案之解決或者遷延

元田拓殖事務局長帶有拓殖經濟會議之要務。視察滿鮮。只爲內閣改組。於二十九日急行歸京。然該拓殖會議。當於九月四日開會然而會議委員。此回不免有更迭之處。將來開會或者中止。亦未可知。現在尙且未可省到至該會議之重案件。則爲鮮銀移管問題與滿洲不動產銀行之設立及東拓改善之事。均於滿朝金融問題上持有密切之關係也。然滿洲不動產銀行之設立。乃關東廳之提案。先於經濟調查會時。曾有反對之說。一時幾行中止。其後又向大藏省要求。請與贊助。已得大藏省表示贊成之意。然必須將東拓會社實行改善之作爲之親切銀行云然而若會議中止。而東拓亦陷於改善不可能之地步。而且與不動產銀行同樣東拓。並於正金對之割增金與銀債劵之許可與否現在尙且未能決定。而關東廳之希望設立不動產銀行。不相並行。而即然許可者。當爲一至難之問題也至於其他之各種要案件。將來其究竟果然如何。現在未可知。或爲政變關係有所遷。延時日也云。

小寺油房停工

滿洲之油房界因爲金融滯澁。營業極現於不振之地步。當時曾經研究救濟方法。迄今未見効果故而有日人光井氏經營之加藤油房因爲與鮮銀貸欵之關係。以致休止其營業。今又有軍用地之日人小寺油房。不能繼續前圖遂則宣佈停儀。所有之社員。全部辭職實行關閉矣。

本年中國之鷄卵輸入日本

價額增五十六萬圓

鷄卵之需用。近來各大都會地方需用之數。逐年增加。查日本東京橫濱之飯館。於此鷄卵之消費上。更爲重大。此外製造點心。需用鷄卵者。更爲不少。故日本自國所產。大有不敷應用之慽。遂則不得不購自外國。然其中惟由中國輸去者。極佔優勝。據橫濱港之調查。於去年內之總輸入數。爲十二萬九千三百五十二擔價額爲五百三十三萬一千餘圓。由本年一月以降。至七月末之現在狀態。約比前年之價額增加二成。然而例年之中。於七八九月天氣酷暑之時。容易腐壞。輸入者非常減少。及至秋間輸入者又行大見增加。其輸入數量比前年約減十四萬擔。然而價額返行增加五十六萬餘圓云。

上年對外貿易增進

英商公會英文月報云。中國大局近極擾亂。至進出貿易及海關稅收數。仍屬有增無已。誠爲極可注意之事。本年上半年間。中國海關稅之收數。較之去年上半年之收數。實增多海關銀三百五十萬兩。納合五百萬圓。查本年上半年間實在值百抽五之新稅則。僅三個月。此所增之數。由於新稅則者。似約三百萬圓。其餘二百餘萬圓。則顯係由於華洋貿易之增多者也。占進口貿易大宗之疋頭貿易。上半年殊爲疲滯。加以內地商務停頓。華商抵制日貨。皆爲進出商務不振之原因。結果上半年海關稅收欵猶得大爲增加。誠足令人滿意。大抵內地擾亂之區商務。雖然疲滯。而進商口岸以及鐵路沿線之商務家則仍有增無已。足以抵償之有餘。中國生活程度日高。需要外貨激增加以實業上改用新式機器。皆爲進口貿易增加之原因也。

豆餅檢查成績不良

大連埠頭檢查混合保管狀況。本月中旬。受入三萬九千片。前旬之未決者二千片。計共四萬一千片。合格者三萬六千六百片。不合格者四千四百片。蓋合格者占八成九分三厘。不合格者占一成七厘云。

鮮銀移管不如改造

朝鮮銀行之移管問題。業已宣傳有日。而大藏省因受朝鮮總督府政務總監之反對。迄今未得相當辦法。然此移管問題。乃屬一枝葉問題。至於其根本問題。乃鮮銀之改造是也。而拓殖局經濟調查會亦曾主張移管問題實屬稍末而鮮銀則應行如何改造。實爲至重要之問題。又應行特加研究。而愼重照辦云。蓋朝鮮銀行一地融活金融。拓殖商務。今也進出於滿洲。實帶有日本國家開發滿蒙之使命。從而又行擴張其營業進展於西比利亞。然而批難金融機關責任綦重。然而批難者。現今已有其人。此乃朝流所趨。爲現今時代所必然。與設立之當時趨向廻異。則所謂批難反對持攻擊鮮銀之論調者。均爲非正式之理由然而究竟之所以批難於鮮銀者。蓋爲鮮銀本來之目的。專屬辦理朝鮮之金融。今日進出滿洲。更從而擴張其營業於西比利亞。致將本來辦理朝鮮金融之目的。大有化歸無有之傾向。以致惹起問題。是以非難之者。因有其人。故而就以上情形觀測。目下已分爲兩派。(一)鮮銀仍照現在存在與否。(二)鮮銀則應行如何改造云。據吾等之眼光觀之。當然有應行急加改善之必要。至於主唱鮮銀移管論者。查其結果。擬受大藏省之預金部低資之融通爲目的。故出此乎。然大藏省之預金部者。蓋乃然融通全國之性質。並非特行恩典鮮銀而出此舉。故而對於此移管論者。則有反以反對之云。如果預全部。即依照委員制而論。到底亦難能達到此目的。若鮮銀果然移爲大藏省管。而其監督則爲朝鮮總督。亦深不得其當。移管問題爲期已遠。必將不成事實。則謂改善一事。實爲當務之急云(入江滿鐵理事談)

錢糧商情

特產之輸出運入。近來頗不活動。而大豆一項。五十七車。豆餅僅不過一車巳耳。而高粱一項。則未曾到來少數。形同杜絕。只堂島之期米。當限者大形低落。中附爲三十三圓四十錢。先限爲三十三圓二十七錢。仍未能有反騰之先兆云。▲而大豆之交易。激減至六十三車。頗見强固。而豆餅亦頗見活動。所妥之數五萬一千片。因入夏枯時期。極陷於沉靜寂寞之地步。而高粱之商情尤深減退。市場交易。只不過三十二車之小幅。二十九日爲二十九車。蓋聞此間風雨雖無然而人抱憂心。以致取引極呈惰氣云。▲而銀票一項。依然沉靜無味只亦爲新內閣。新組之先。現在尙且未能確定。至於關東廳之諸項問題。急待解決者。暫時亦必須仍行如舊擱置。以待時機之再來。方可與辦一切。自於二十九日以來。銀票行情仍行落付。實爲千變萬化。如同浮雲一朵。不禁可笑也云。

豆油消長之情形

滿鐵去年度豆油之積散情形。大正十一年度之所辦數。一萬六千百六十五噸。比十年度之二萬三千九百三十噸。減少七千七百六十五噸。蓋於大正十年三月美國施行。非常稅關。向該地所去之豆油。無利益可占。故本埠之豆油輸出業者。受異常之打擊。其後正當協議善後辦法時。又適突然發生金建問題。而大連之特產之市場。致以惹起從來未有之大紛擾。市場之交易。一時陷於不振。當時所有中外實業家。乃用投機主意。赴營口開設油房者極多。豆餅豆油之生產。亦極殷盛無奈無地輸出。而其最爲反對向外輸出者。亦惟是。豆油一項。蓋向歐洲輸出最盛之期。則謂十一年內。由天連港向歐洲之輸出數已達七萬二千八百九十九噸。比十年內增加一萬六千百六十噸總合計算十一年中由大連港輸之豆油。爲八萬九千四十六噸。比十年內增加二千四百五十九噸云

商情(廿九日)

特產行市

▲大豆 先物(早市)

限月	開行	最高	最低	散行
九限	五•三三〇	五•三四〇	五•三三〇	五•三四〇
十限	五•二七〇	五•三〇〇	五•二七〇	五•二九〇
十一限	五•二一〇	五•二三〇	五•二一〇	五•二三〇
十二限	五•二三〇	五•二三〇	五•二〇〇	五•二三〇
所成數	百六十三車			

▲豆餅

限月	開行	最高	最低	散行
八限	一•八三五	一•八四五	一•八三五	一•八四五
九限	—	—	—	—
十限	一•八三〇	一•八三五	一•八三〇	一•八三五
十一限	一•八三〇	一•八三五	一•八三〇	一•八二五
十二限	一•八四〇	一•八五五	一•八四〇	一•八〇五
所成數	五萬一千枚			

▲豆油

限月	開行	散行	最高	最低
八限	—	—	—	—
九限	一•四四〇	一•四四〇	一•五三〇	一•五三〇
九限	—	—	—	—
十限	一•四八〇	一•四八〇	一•四八〇	一•四八〇
十一限	—	—	—	—
十二限	一•四三〇	一•四四〇	一•四三〇	一•四三〇
所成數	九千百函			

▲高粱

限月	開行	最高	最低	散行
九限	二•八〇〇	二•八〇〇	二•八〇〇	二•八〇〇
十限	二•八五〇	二•八五〇	二•八五〇	二•八五〇
十二限	二•九六〇	二•九七〇	二•九四〇	二•九七〇
所成數	百十九五車			

錢鈔行市

先物(早市)	開行	散行
近期	—	—
遠期	一〇二•一〇	一〇二•二五
所成數	一〇〇萬圓	

先物(晚市)	開行	散行
期近	—	—
遠期	一〇二•二五	一〇二•三〇
所成數	一十二萬圓	

綿絲行市(大阪電報)

綿糸(早市)

限月	開行	前日散行
八月	—	—
九月	二三六•四	二三四•九
十月	二三八•五	二三六•九
十一月	二三九•三	二三七•七
十二月	二三九•一	二三八•五
一月	二三九•六	二三八•六
二月	二三八•三	二三八•七

線糸(早市)

限月	開行	散行
八月	—	—
九月	二三六•〇	二三六•四
十月	二三八•二	二三八•五
十一月	二三八•九	二三九•三
十二月	二三九•〇	二三九•一
一月	二三八•九	二三九•六
二月	二三八•三	二三九•三

滙兌行市(三十日)

倫敦銀塊	三一片一六分四
●正金銀行滙兌行市(銀建)	
向日本參着賣(銀萬圓)	一〇一圓一〇
同 電信買(同)	一〇一圓二五
同十五日件買(同)	一〇三圓八五
向上海參着賣(墨銀萬兩)	七〇兩〇五
同 參着買(圓)	七一兩五五
同 墨銀參着賣(百弗)	一〇二兩〇〇
同 參着買(同)	一〇一兩〇〇
向香港參着賣(香弗)	銀一〇五圓五〇
同十日付買(同)	一〇三圓七五
向天津參着賣(銀百圓)	六七兩五〇
同 十日付買(同)	六八兩二五
同 參着賣(百弗)	銀一〇二圓〇〇
同 十日付買(同)	一〇一圓二五
●正金銀行滙兌行市(金建)	
向倫敦電信賣(銀)	二志二片八分七
同 參着賣(同)	二志二片〇分〇
同三十日付買(同)	二志二片八分五
同信用付三月買同	二志三片八分九
向倫敦電信賣(一圓)	二志一片一六分二
同 參着賣(同)	二志一片四分三
同三十日付買(同)	二志二片四分一
信用三月付買(同)	二志二片一六分三
同四箇月買(同)	二志二片四分一
同六箇月買(同)	二志二片八分三
向美國電信賣(百圓)	四八弗八分七
同 參着賣(同)	四九弗〇分〇
同三十日付買(同)	四九弗八分五
向佛國參着買(百圓)	八法七五
同九十日付買(同)	九法一五
向孟買參着賣(百圓)	一六〇留四分三
同十五日買(同)	一四〇三分五
●朝鮮銀行外國滙兌行市	
向倫敦電信(一圓)	二志一片八分五
同 參着賣(同)	二志一片一六分三
同每三十日買(同)	二志二片〇分〇
同每六十日買(同)	二志一片一六分一
同每九十日買(同)	二志二片八分一
同每四個月買(同)	二志二片八分三
向紐育電信買(金百圓)	四九弗八分七
同 參着賣	四九弗八分六
同每三十日買	四九弗四分一
同每六十日買	五〇弗八分七
同每九十日買	五〇弗八分一
同每四個月買	五〇弗四分一
向上海電信滙(按百圓)	一四圓六五

大連 物價表

品名	價格
▲泰西緞	
天子萬年	九錢
龍井寺	六錢四
竹報平安	四錢四
天水關	五錢三
▲花泰西緞	
雙探花	五錢八
▲花羅緞	
四同子	六錢
得勝	六錢
珍珠塔	六錢
三國志	七毛六
芭蕉會	六毛
天水關素	四錢九
百壽圖素	四錢八
▲泰西寧綢	
年年如意	三錢四
富貴泰灰	三錢一
五義圖元	三錢三
盡忠報國灰元	三錢一
洋美人	四毛五
▲色花標	
舞鳳深色	八元一
舞鳳藍底	八元二
仙壽紅光	八元
嫦娥桃湖	七元七
舞鳳白底	七元五角
新發明白底	七元四
▲色嗶	
杏花天錦底	四毛八
慕秋花條	四毛五
慕秋斜文	四毛三
慕秋代條	四毛二
黃廷館條連	四毛四
黃廷館新父	四毛三
黃廷館雙連	四毛二
金山寺灰連	四毛一
雙同鹿綠素	四毛三
仙橋連	四毛一
杏花天錦底	四毛二
繡文天條	四毛一
雙英馬條	三錢五
富天條	三錢四
▲紅洋標	
七磅新人虎	七兩五
六磅商戰	七兩四
▲元絨	
夜明珠	七錢七
五虎	七錢六
升官	七錢二
九子	七錢一
九老色	七錢
▲漂布	
監團	十一兩三五
▲色斜	
七美元	十一元
人參果元	九元七
雙同鹿輪	九元七
芭蕉會元	八元
芭蕉會三灰	八元一
芭蕉會油灰	八元一
芭蕉會桂	八元四
三元青	七元九
三鮮青	七元六
愛蓮青	七元五
雙全球毛青	七元四
狗打鼓毛青	七元二
芭蕉土黃打連	十元〇五
花洋紗	三錢八
聚寶盆條	三錢六
九財同條	三錢五
遊五湖蘭條	三錢六
救父花	二錢八
愛鴛花	二錢七
百歲坊緞素	二兩一錢
十二碼孔雀	二元八
十二碼赤千號	
▲閃花雨綢	
竹報平安格	三錢二
拜月大花	二錢五
▲綾	
▲洋素綢	
烟露洞	三錢三板
釣魚色	一錢五
三元灰	一錢五
飛馬青	六元
▲元羽綢	
得子	九兩五
吕純陽花車	六兩
▲線	
二百碼鑚連	十兩
二百碼雞印	七兩
八百碼象印	十五元
▲積毬子	
五磅怡和灰	一兩五
三百號紅素	二元九
三百三十號白素	二元八
▲白坎布	
十丈三鹿頭	九兩
十丈三鹿	七兩九
十丈魚槍	七兩八
▲白洋標	
八蝶	六兩四五
四鳳	五兩四五
▲白粗布	
雙圈三虎鷄	四兩九七
馬箭嗶嘰	二十兩
釣魚洋窗紙	七元九角

大連伊勢町 雙盛泰棉布商店(八月三十日)

品名	價格
▲紅洋紗	
八磅商戰	銀九兩三
六八磅商戰	銀七兩三
七七磅仙橋	銀五元七
六六磅郭巨	銀五元五
元洋布	
龍鳳	銀九二
大富貴	銀六錢七
放鶴	銀五錢四
▲元西緞	
胭脂虎	銀八錢五
大得利	銀六錢六
神同	銀七錢五
如意	銀五錢七
雅觀樓	銀五錢一
德配	銀五錢七
梁紅玉	銀五錢
五子連元	銀四錢八
十美	銀四錢三
思春	銀四錢三
大得其利	銀三錢三
三友	銀九兩八
李有孝色	銀五錢四
▲花太西緞	
雙探花	銀五錢八
大發財	銀五錢八
金鑾殿	銀五錢八
同心合意	銀三錢六
賞梅	銀二三六
法門寺花羽綢	銀八兩
八面鳳凰漂布	銀七兩一
月船票	金一二四五
▲花羅緞	
寶蓋山	金九毛
金三國志	錢七毛一
三國志	金八毛
杏花天	金六毛八
富有四海	金七毛
龍女泉	金七毛
散學	金六毛
美樂胞	金六毛
金山寺大花	金六毛三
五路進寶	金五錢八
雙進元系	金五毛五
▲色花標	
萬紫千紅	銀一錢八
多如意	銀一錢七
黃鶴樓	金七元六
恭燈	金七元八
舞鳳眞色	金八元二
▲色絲嗶	
美人絲光	金四毛四
福祿壽	金四毛三
杏花天灰	金四毛二
三同綠	金四毛二
杏花天顏連	金四毛一
美人方格	金三毛五
金山寺席紋	金四毛一
東園紅斜文	金四毛二
杏約文	金四毛一
東園綠斜文	金四毛一
四喜	金四毛三

品名	價格
本機	銀三錢三
無鷄格布	銀四兩六錢五
▲色紋斜	
金星美人元	金十元〇九
花井	金八元
快走車	金八元一
芭蕉會蚧	金八元四
司馬灰	金八元二
花井雜色	金八元四
司馬萊	金八元二
五福雜色	金八元三
▲白紋斜	
四十碼魚槍	銀七兩九
四松戌	銀六九
三十碼團龍漂	金八元
▲色吸	
鴿印大紅	銀十九五
小老頭子	銀十一兩三錢
鴿印綠	銀廿兩〇五
山羊子	銀十二兩五
▲色洋紗	
送子織花	銀四錢
漲招財條	銀三錢八五
宏碧綠	銀三錢九
岳陽樓花	銀三錢四
三笑條	銀三錢三五
堆金山	銀三四錢
加官	銀三四錢
▲花素絹紗	
富春圖花	銀四一錢
如意素	銀四毛
琴韻子	銀三錢六
金橋灰羽扱	銀七錢
竹報平安	銀七錢
▲羽毛紗	
美人雙面	銀一兩一錢五
練丹條	銀七錢八
竹報平安	銀七錢四
▲閃花羽紋	
胭脂虎	銀三錢六
半松園	銀三錢三
李雪芳	銀三錢三
商戰	銀二錢五
花想客	銀二錢三
▲洋素紬	
獅球月藍	金六元三
寶舟綠	金六兩九
壽星粗布	金六元三
五中粗布	六兩二錢五
蝙蝠粗布	金八元三
▲洋板綾	
採花蜂	銀三錢一
南北斗	銀三錢一
放花燈	銀三錢一
敎子	銀二錢九
▲白套布	
東美	五九兩
錦美	五九兩
瑞興	五一兩
仙壽印花線呢	五毛一
龍井守素羅	四錢五
狗頭大尺布	金三元二
老三星印	金三元八
四鳳洋標	五兩五
八蝶標	六兩五
衛國夫人紅紗	兩七

大連市吉野町 麟呈祥(八月三十日)

邵仲山啓事

茲啓者祇因前在哈爾濱與崔敬臣君合資開設繼祥號近因鄙人不欲前圖双方當同中人決定按股分清立有分單双方簽押存證鄙人分到海天輪船船艘今後完全歸於鄙人所有自中華民國七月十六日以前所有船上下各員之欠薪及各埠之川往欠外外欠言明均歸崔敬臣君自行負責概與鄙人無涉自此以後完全歸於鄙人自認恐未週知特此聲明

大連代理店 田中帳房

宏仁醫院遷移擴充

本院向設在沙河口三區四九番地自開幕以來頗蒙各界人士不棄來院就診現因舊址屋宇窄隘賃安高大樓房一所坐落小劉家屯計有樓上下共三十餘間修飾清潔設備完善備有養病室手術室各科專門治療室等無美不備茲又由撫順滿鐵醫院聘請南滿醫學士郭恩澤先生。疑難病症。皆可奏効。看護格外周到。現已於七月二十九日全院遷入倘荷患者前來診治無不盡心竭力。以副天職

耳鼻咽喉科 外科 小兒科 內科 婦人科 花柳科 眼科

南滿醫學士 郭恩澤
南滿醫學士 劉景仁

大連市外小劉家屯第十二區二六一番地(電話一〇四番)

戒除阿片嗎啡癮入院隨意。新到六〇六注射

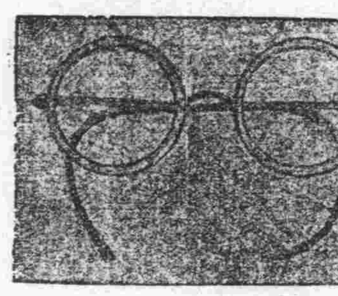

營口 東海關西首

諸公要買頂好鐘表合適眼鏡 東頭慶恒昌德號內

備有各色花樣

請你隨意點中 包你稱心合意

本號又到大批金銀手表懷表異樣坐鐘掛鐘機器堅固走勢玲瓏應用眼鏡倘有化學專家驗目配光而屬意中幸祈各界枉顧弗失良機是荷郵票代價九五外埠帶費每隻大洋二角

十八金瓷面三針恰字金手表 每隻大洋二十元
十八金三條梁活環金手表 每隻大洋十三圓五角
十四金恰字金手表 每隻大洋十五圓
十年夾金四方腰形金手表 每隻大洋七圓
五年夾金手表 每隻大洋三圓七角
全玳瑁避日眼鏡 每副大洋一圓五角
十開夾金托力克白色平光鏡 每副大洋二圓
夾金平托力克光鏡 每副大洋三圓
十四金三條梁金手表 每隻大洋十一元
十年夾金手表 每隻大洋六圓
花面夾金手表 每隻大洋四圓五角
各式花面金手表 每隻大洋五圓三角
純鋼恰字手表 每隻大洋六圓
法藍線邊純銀三條梁手表 每隻大洋五圓

注意 定價克己 劃一無讓 一概保用 特請技師 鐘表售出 精工修理

恒昌德號啓 京廣雜貨 洋酒食物 兼售百代電影青年機 各種新式唱片機 電話三百四十二號

果樹苗秋季發售

敬啓者鄙號自代辦各種果樹苗以來已達數載承蒙各埠紳商惠顧不勝感激之至今秋特爲主顧方便起見敝主人親赴日本檢驗優等樹苗萬望各界今秋先行定買較比春天價値底廉或者栽培旺興園中存活者能占多數但今秋一班購者日漸增多恐此往價目有漲無落之勢倘有承問栽種之法敝主人必親臨貴地詳細奉告恐未週知謹此聲明(定價目錄通信郵送)

西崗子代理店永樂街 三義興 電話七三三
大連沙河口三區九十番 種苗總代理店 青記號

世上頂好電燈炮子

大連丹波町一番地 英國通用電器公司

G.E.C. DAIREN

奉天轆轤把胡同 惠昌洋行經理
哈爾濱 東昇利經理

連號 地 棧 務請來往紳商倍常惠顧爲荷 本棧主人謹啓

連 棧春棧 隨常知不誤 本棧主人啓 電話六三五二

中華 義昌公司 主人 張炎町 經理人 李會雲 轉運貨物代辦客事西式客室應酬週到

南洋公司眼鏡部啓事

久蒙渴望之眼鏡驗光器俱已由美國定來現已到連諸君如有短視老花亂光速速來敝公司合光糾正惡劣之光線戰勝天然之目疾眞水晶眞金架各種避日禦土之養目鏡保管合主顧之心意

義盛齋

皮口西街 時計店 廣告

謹啓者敝號代理大連南洋手表眼鏡公司時式古樣眼鏡及手表坐鐘掛表一概俱全所到之貨無不精美實乃貨眞價廉欲有購者請駕光降一覽方知言之不謬也

貨眞價實言不二價

節屆天既肇芳盛開際茲炎夏酷暑其非荷淨納凉之時歟年來商戰之競爭益烈時人之好尚愈高況服飾爲身之章更須與時而俱進是以夏葛冬裘由來已久衣裳楚楚實云美觀茲爲擴張營業便利顧客起見特由蘇杭新到各色綾羅綢緞紗絹絞綃以及男女日用必需之布疋等貨無不應有盡有至於貨色花樣較諸疇昔新穎異常五光十色燦爛奪目並且歡迎顧主價從廉計謂予不信請至敝號購取方知言之不謬也

大連市浪速町 益昌號謹啓

電話長四七五一 七四六〇番 支店電話七二七九番

大連 亨得利鐘表眼鏡支行

裝修工竣 擇吉開幕

總行上海英租界

各埠分行

杭州 南京 濟南 漢口 天津 寧波 九江 安慶 南昌

青島 蚌埠 奉天 無錫 鎮江 鄭州 開封 太原 下關

大連分行監部通

經大連警務署許可 有興毛布購買會開始

本會爲便利惠顧諸君起見特組織購買會每月會員抽籤一回入會者可以零錢而購成物並有得籤之便宜（得籤者僅交錢一月毛氈卽歸己有）今將入會種類列後望惠顧諸君快來入會可也

加入種類

第一種 金貳拾五圓也 俄國毛氈一床 以一百人爲一組 每月交二圓五十錢十個月滿了

第二種 金參拾圓也 同 一級品 以一百人爲一組 每月交三圓十個月滿了

第三種 金五拾圓也 同 特等品 以一百人爲一組 每月交五圓十個月滿了

大連市加賀町四十號地 有興公司內 電話七六八二番

絹布綿布毛布貿易商 有興毛布購買會

久壽藥房遷移廣告

啓者本藥房爲擴充營業起見前住南久壽街三十三番地現已遷移西崗電車大街路北北同仁街十番地專門代理北京同仁堂丸散膏丹以及各種眼藥婦女科小兒科藥品兼全恐未週知謹此聲明

小崗子北同仁街十番地 主人 申華亭謹啓

西洋樂器商

敬啓者敝號自開辦以來久蒙各界所歡迎實屬感激之至鄙人今又覓妥後開地點開設西洋樂器專門店日本製品西洋來品無不俱全對於各種鋼琴風琴又能正音以及修理一切故障如承垂囑必當迅速辦理工價從廉以副雅意務望各界倍常光顧是爲至禱恐未週知特此聲明

大連市山縣通一一四 西洋樂器商 合資會社 田中克蘭德商店 代表社員 田中麒六（電話三七六四番）

中國精益眼鏡公司

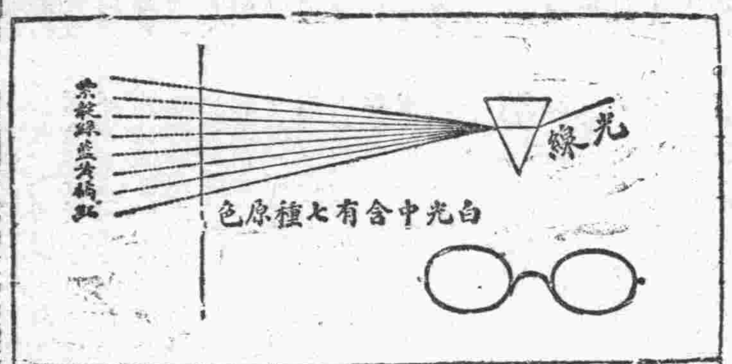

總公司上海英大馬路泥城橋東

白光由七種原色配合而成因各色光之速率不一故一線之光透過一三角玻璃各色分開如天空之虹術語名曰彩帶內中各色以最上層之紫與最低下之紅二色害目最烈一則速率過捷激刺腦網膜使眼易疲而一則速率雖緩然極能傳熱化學中名曰熱光線以其有傳熱性於眼內目瞳最有妨害今幸科學進步有名處科學界之克羅克司博士於去年創製一種鏡片名曰克羅克司鏡片此類鏡片能將紫紅二色充分消滅同時又不改少光亮且雖久戴亦不能有色差之弊自此種鏡片發明後歐美人士莫不爭先購用凡我國中實愛目光者盍來試之 本公司謹啟

電話三千八百九十五號

中國精益眼鏡公司

分公司 天津 北京 漢口 長沙

分公司 濟南 南京 杭州 無錫 香港 廣東 南昌 開封 奉天 重慶 揚州 哈爾濱 武昌

大連支店分設羽前町十二番地

中國銀行大連支店

營業 關於銀行一切事務

營業時間 上午九時至十二時 下午二時至三時

電話四三八五・四七九五番

和盛泰錢莊

大連取引錢鈔取引所人

金銀兩替業

大連監部通三八

主任 劉效周

電話五一八一番

中國發明最有效驗良品

眞樣

一盒管保好 瘰疬諸般瘡

官准註冊 牛首 商標

眞樣

頑癬皮膚病 一盒管保好

神膏 定價大洋參角

保膚 定價大洋參角正

發行本舖 營口義興成餘記大藥房

健膚良藥保膚膏專治頑癬脚氣足爛陰囊癬金錢癬牛皮癬疥癬鵝掌風濕疹凍瘡火傷刀傷擦傷胼胝（生雞眼）陰毛虱毒蟲咬傷 靴傷酒刺 粉刺面皰 雀斑汗疹 丹毒潰瘍 陰部痒疹 陰部潰瘍 口瘡耳瘡 頭瘡糟鼻 子鼻瘡細 疹剃刀瘡 胎毒瘡肛 門瘡痔瘡 此外皮膚諸症一擦立好効驗如神

代理店 大連吉野町 萬春號 大連羽前町 協茂盛 大連監部通 西德泰 大連浪速町 洪來盛 大連奧町 德泰號 大連小崗子 和盛泰

神膏專治癬疥瘡風濕毒瘡胎毒黃水瘡週身起無名腫毒小瘡節毒非常痛癢以及傳染他處或是凍瘡火傷水燙起泡流水痛於刀刮肛門痔瘡急擦患處痛止癢消神效無比

長春 中西大藥房 吉林 五洲大藥房 鐵嶺 恒德大藥房

双美人牌花粉

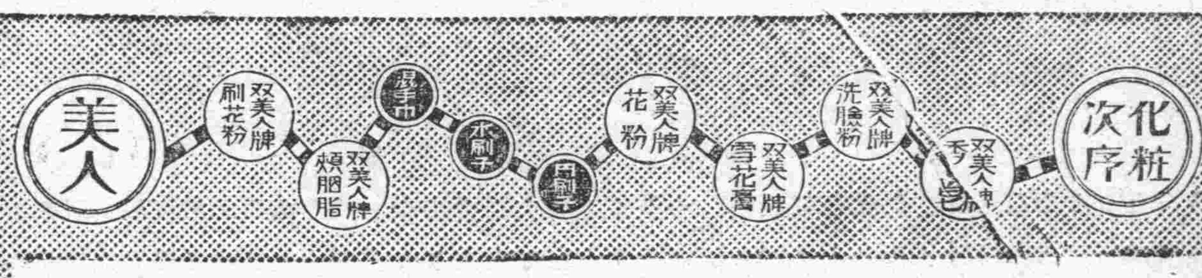

願臉上更多添美麗的

双美人牌花粉

這實在是現代花粉之女王也 添光潤華美者就是這個双美人牌花粉哪

双美人牌煉花粉 双美人牌煉硬花粉 双美人牌花水粉 双美人牌刷花粉 双美人牌花擦粉 双美人牌紙花粉

滿鐵火車內賣報